

# 2021년(2020회계연도 결산기준) 재정공시 심의안

# 목 차

- ◆ 재정공시 안내 ..... 5
- 1. 공통공시 총괄 ..... 7
- 2. 결산규모
  - 2-1. 세입결산 ..... 9
  - 2-2. 세출결산 ..... 11
  - 2-3. 기금운영현황 ..... 13
  - 2-4. 지역통합재정통계 ..... 14
- 3. 재정여건
  - 3-1. 재정자립도 ..... 15
  - 3-2. 재정자주도 ..... 16
  - 3-3. 통합재정수지 ..... 17
- 4. 부채/채무/채권
  - 4-1. 통합부채 현황 ..... 18
  - 4-2. 지방자치단체 부채 현황 ..... 18
  - 4-3. 지방공기업 부채 현황 ..... 18
  - 4-4. 출자·출연기관 부채 현황 ..... 18
  - 4-5. 우발부채 현황 ..... 18
  - 4-6. 지자체 채무 현황 ..... 19
  - 4-7. 지방채발행 한도액 및 발행액 ..... 20
  - 4-8. 일시차입금 현황 ..... 21
  - 4-9. 민자사업 재정부담 현황 ..... 21
  - 4-10. 재정건전성관리 계획·이행현황 ..... 21
  - 4-11. 보증채무 현황 ..... 21
  - 4-12. 채권 현황 ..... 21
- 5. 주요예산 집행결과
  - 5-1. 기본경비 집행현황 ..... 23
  - 5-2. 자치단체 청사 기준면적 현황 ..... 24

- 5-3. 공무원 인건비 집행현황 ..... 24
- 5-4. 업무추진비 집행현황 ..... 25
- 5-5. 국외여비 집행현황 ..... 26
- 5-6. 지방의회경비 집행현황 ..... 26
- 5-7. 지방의회 국외여비 집행현황 ..... 27
- 5-8. 맞춤형복지제도 시행경비 현황 ..... 27
- 5-9. 연말지출 비율 ..... 28
- 5-10. 금고 협력사업비 운영 현황 ..... 29
- 6. 지방세/세외수입
  - 6-1. 지방세 징수실적 ..... 30
  - 6-2. 지방세 지출현황 ..... 31
  - 6-3. 지방세 및 세외수입 체납현황 ..... 33
- 7. 복지/민간지원
  - 7-1. 사회복지비 ..... 34
  - 7-2. 지방보조금 교부 현황 ..... 35
  - 7-3. 지방보조사업 성과평가 결과 ..... 36
  - 7-4. 지방보조금으로 취득한 중요재산의 변동현황 ..... 36
  - 7-5. 지방보조금 교부결정 취소 등 중요 처분내용 ..... 36
  - 7-6. 행사·축제경비 ..... 36
- 8. 공유재산 및 물품/지방 공공기관
  - 8-1. 공유재산 및 물품 ..... 37
  - 8-2. 출자·출연금 집행현황 ..... 38
  - 8-3. 출자·출연기관 현황 ..... 40
  - 8-4. 지방공기업 현황 ..... 40
- 9. 재정성과/평가
  - 9-1. 성과보고서 ..... 41
  - 9-2. 복식부기 재무제표채권 현황 ..... 43
  - 9-3. 기금 성과분석결과 ..... 43

9-4. 자치단체 청사 기준면적 현황 .....	41
9-5. 재정건전화계획 및 이행현황 .....	41
9-6. 성인지 결산현황 .....	42
9-7. 행사·축제 원가회계 정보 .....	42
9-8. 청사신축 원가회계 정보 .....	44
9-9. 수의계약 현황업무추진비 집행현황 .....	44
9-10. 자치단체 공공시설물 운영 현황 .....	45
9-11. 예산낭비신고 접수·처리 현황 .....	45
9-12. 조정교부금 교부 실적 .....	46
9-13. 지방재정 신속집행 실적 .....	46
9-14. 감사결과 .....	46

## 10. 주요 투자사업 추진현황

10-1. 투자심사 대상사업 .....	47
10-1-1. 개별 투자심사 사업의 추진현황 .....	48
10-2. 지방채 발행사업 .....	48
10-3. 민간투자사업 .....	48
[별지1] 시책업무추진비 .....	49
[별지2] 지방보조금 집행내역 .....	57
[별지3] 지방보조사업 성과평가 .....	67
[별지4] 행사·축제별 원가회계정보 .....	76
[별지5] 행사·축제 원가회계정보 연도별 비교표 .....	89
[별지6] 주요 투자사업 현황 .....	101
[특수공시] .....	123

## 2021년 구례군 재정공시(결산)

2021. 8.

구례군수(인)

- ◆ 우리 군의 2020년도 살림규모(자체수입 + 이전재원+지방채 및 보전수입 등 및 내부거래)는 5,296억원으로, 전년대비 954억원이 증가하였습니다.
  - 자체수입(지방세 및 세외수입)은 301억원이며, 주민 1인당 연간 지방세 부담액은 66만원입니다.
  - 이전재원(지방교부세, 조정교부금, 보조금)은 3,854억원입니다.
  - 지방채, 보전수입 등 및 내부거래는 1,141억원입니다.
- ◆ 2020년말 기준으로 우리 군의 채무는 7억원이며, 주민 1인당 지방채무는 27천원입니다.
  - 공유재산은 '20년도에 봉북리 1436 외 959건(490억원)을 취득하고, 봉동리 192-10 외 759건(145억원)을 매각하여, 현재는 총 9,288억원 규모를 유지하고 있습니다.
- ◆ 우리 군을 유형 지방자치단체의 평균과 **살림살이를 비교**하여 보면 다음과 같습니다.

※ 유형 지방자치단체 유형 : 군(4)

유형 자치단체 살림살이 규모 비교 (단위: 억원)



- ◆ 우리 군의 2020년 살림규모는 유형 지방자치단체 평균액(6,031억원)보다 735억원이 적습니다.
  - 자체수입은 유형 지방자치단체 평균액(409억원)보다 108억원이 적으며, 이전재원은 유형 지방자치단체 평균액(3,655억원)보다 199억원 많습니다.
  - 채무액은 유형 지방자치단체 평균액(5억원)보다 2억원 많고, 군의 1인당 채무액은 유형 지방자치단체 평균액(19천원)보다 8천원 많습니다.
  - 공유재산은 유형 지방자치단체 평균액(10,599억원)과 비교하여 1,311억원이 적습니다.
- ◆ 이러한 전반적인 상황으로 볼 때, 우리 군의 재정은 유형 자치단체 대비 살림규모와 수입규모가 적으며, 채무액은 높은 것으로 판단됩니다.
- ◎ 자세한 내용은 우리 군 인터넷 홈페이지([구례군 홈페이지 바로가기](#))에서 보실 수 있으며, 건의나 궁금한 사항이 있으시면 아래 담당자에게 연락주시기 바랍니다.

담당자 : 기획예산실 양혜영(061-780-2278)

# 1 공통공시 총괄

☐ 다음은 모든 자치단체가 공통적으로 공시해야 하는 내용을 요약한 표입니다.

(단위 : 억원, %)

재정운영 결과	구례군			유형 지방자치단체 평균			
	'20년도 (A)	'19년도 (B)	증감 (C=A-B)	'20년도 (A)	'19년도 (B)	증감 (C=A-B)	
① 공통공시							
② 결산규모	세입결산 (기금포함)	5,296	4,342	954	6,031	6,065	△33
	세출결산 (기금포함)	3,755	3,364	391	4,793	4,629	165
	기금운영현황	93	133	△40	327	359	△31
③ 재정여건	지역통합재정통계	항목별 공시내용 참조					
	재정자립도	'21. 10. 공시 예정					
	재정자주도	'21. 10. 공시 예정					
④ 부채/채무/채권	통합재정수지	'21. 10. 공시 예정					
	통합부채현황	항목별 공시내용 참조					
	지자체 부채 현황	112	73	39	179	200	△21
	지방공기업 부채 현황	0	0	0	11	21	△10
	출자·출연기관 채무 현황	항목별 공시내용 참조					
	우발부채 현황	항목별 공시내용 참조					
	지자체 채무 현황	7	14	△7	5	9	△4
	지방채발행 한도액 및 발행 현황	항목별 공시내용 참조					
	일시차입금 현황	0	0	0	0	0	0
	민자사업 재정부담 현황	0	0	0	11	12	△1
⑤ 주요예산 집행결과	지방재정건전성관리 계획·이행 현황	항목별 공시내용 참조					
	보증채무 현황	0	0	0	9	6	3
	채권 현황	0	22	△22	73	74	△1
	기본경비 집행현황	14	15	△1	20	21	△1
	자치단체 청사 기준 면적	항목별 공시내용 참조					
	공무원인건비 집행현황	507	476	30	501	483	18
	업무추진비 집행현황	3	3	△0	3	3	0
	국외여비 집행현황	항목별 공시내용 참조					
	지방의회 경비 집행 현황	3	4	△0	4	4	△0
	지방의회 국외여비 집행 현황	항목별 공시내용 참조					
⑥ 지방세/세의수입	맞춤형 복지제도 시행경비 현황	9	9	△0	11	10	1
	연말지출비율	273	264	9	237	282	△44
	금고협력사업 운영 현황	항목별 공시내용 참조					
	지방세징수실적	169	100	69	191	126	65
	지방세지출현황	17	17	0	24	25	△1
지방세및세의수입 체납 현황	16	14	2	28	24	4	

재정운영 결과	구례군			유형 지방자치단체 평균			
	'20년도 (A)	'19년도 (B)	증감 (C=A-B)	'20년도 (A)	'19년도 (B)	증감 (C=A-B)	
⑦ 복지/민간지원	사회복지비	765	545	220	736	688	77
	지방보조금 교부현황	210	219	△9	320	317	3
	지방보조사업 성과 평가 결과	항목별 공시내용 참조					
	지방보조금으로 취득한 중요재산의 변동현황	항목별 공시내용 참조					
⑧ 재산 및 물품/ 지방공공기관	지방보조금 교부결정 취소등 중요 처분내용	항목별 공시내용 참조					
	행사축제경비	15	43	△28	16	51	△35
	공유재산현재액	9,288	8,943	345	10,599	10,017	582
	물품현재액	132	67	65	636	563	73
⑨ 재정성과/평가	출자·출연금 집행 현황	3	2	1	36	28	8
	출자·출연기관 현황	항목별 공시내용 참조					
	지방공기업 현황	항목별 공시내용 참조					
	성과보고서	항목별 공시내용 참조					
⑩ 주요 투자사업 추진현황	재산총계	16,415	15,212	1,204	19,103	20,131	△1,028
	부채총계	112	73	39	179	200	△21
	수익총계	4,119	3,310	808	4,035	4,028	7
	표비용총계	3,024	2,414	610	3,532	3,153	378
	기금성과분석결과	항목별 공시내용 참조					
	재정분석결과	항목별 공시내용 참조					
	재정건전화계획 및 이행 현황	항목별 공시내용 참조					
	성인지결산	항목별 공시내용 참조					
	행사·축제 원가회계정보	항목별 공시내용 참조					
	청사신축원가회계정보	항목별 공시내용 참조					
수의계약현황	588	307	281	484	464	20	
자치단체 공공시설물 운영 현황	항목별 공시내용 참조						
예산낭비 신고센터 접수·처리 현황	항목별 공시내용 참조						
조정교부금 교부실적	항목별 공시내용 참조						
신속집행실적	항목별 공시내용 참조						
감사결과	항목별 공시내용 참조						
투자심사대상사업	항목별 공시내용 참조						
지방채발행사업	항목별 공시내용 참조						
민간투자사업	항목별 공시내용 참조						

▶ 유형 지방자치단체 : 군(4)

## 2 결산규모

### 2-1. 세입결산(기금포함)

1년 동안 우리 구례군에 들어오는 모든 수입을 세입이라 합니다. 2020년도 우리 구례군의 세입측면에서 본 결산규모와 내용은 다음과 같습니다.

(단위 : 백만원)

세입 총계	일반회계	공기업 특별회계	기타 특별회계	기금
529,582	508,371	0	5,727	15,484

▶ 결산 총계기준

#### 연도별 세입규모 현황

(단위 : 백만원)

2016	2017	2018	2019	2020
326,058	357,872	389,672	434,187	529,582

▶ 결산 총계기준

#### 세입자원별·연도별 현황(일반회계 기준)

(단위 : 백만원, %)

세입자원별	연도		2016		2017		2018		2019		2020	
	금액	비중	금액	비중	금액	비중	금액	비중	금액	비중	금액	비중
합 계	306,378	100	340,000	100	372,519	100	406,847	100	508,371	100		
지방세	10,152	3.31	10,011	2.94	10,730	2.88	9,990	2.46	16,873	3.32		
세외수입	8,869	2.89	10,126	2.98	9,517	2.55	10,511	2.58	9,791	1.93		
지방교부세	126,582	41.32	154,279	45.38	160,596	43.11	179,932	44.23	171,074	33.65		
조정교부금·재정보전금	4,392	1.43	6,027	1.77	5,708	1.53	7,520	1.85	7,021	1.38		
보조금	100,445	32.78	100,093	29.44	104,607	28.08	114,570	28.16	206,826	40.68		
지방채	0	0.00	0	0.00	0	0.00	0	0.00	0	0.00		
보전수입 등 및 내부거래	55,937	18.26	59,464	17.49	81,362	21.84	84,326	20.73	96,787	19.04		

▶ 세입결산 일반회계 기준

구례군은 2017년 이후 인구가 감소하고 있는 추세이며, 산업기반시설이 부족함. 이에 따라, 자체재원이 부족하여 의존재원이 주 세입원임.

지방세 확보를 위해 고질·고액 체납자를 대상으로 예금압류, 공매 등을 추진하고, 세외수입 확보를 위해 징수대책 보고회를 개최하는 등의 노력을 하고 있음. 또한 지역경제 활성화를 위해 지역사랑상품권 발행 지원, 매일 전통시장 활력데이를 지정하여 지역 상권을 살리기 위해 힘쓰고 있음.

세입자원별 현황(2020년, 일반회계)

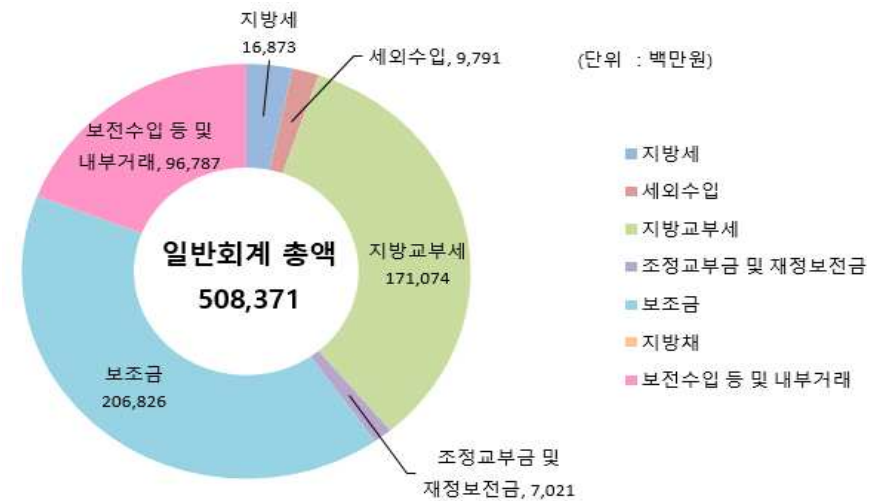

#### 연도별 주민 1인당 지방세 부담액 현황(일반회계 기준)

(단위 : 천원, 명)

구분	2016	2017	2018	2019	2020
지방세 결산액	10,152,169	10,010,824	10,729,523	9,989,656	16,872,511
인구수(명)	27,412	27,525	27,117	26,563	25,719
주민1인당 지방세부담액	370	364	396	376	656

## 2-2. 세출결산(기금포함)

1년 동안 우리 구례군에서 주민복지, 문화관광 진흥, 지역개발 등을 위해 지출한 세출측면에서 본 결산규모 내역입니다.

(단위 : 백만원)

세출 총계	일반회계	공기업 특별회계	기타 특별회계	기금
375,508	355,075	0	4,949	15,484

▶ 결산 총계기준

### 연도별 세출결산규모 현황

(단위 : 백만원)

연도	2016	2017	2018	2019	2020
세출결산규모	265,934	275,639	304,534	336,417	375,508

▶ 결산 총계기준

### 세출규모 분야별·연도별 현황(일반회계 기준)

(단위 : 백만원, %)

분야별	연도	2016		2017		2018		2019		2020	
		금액	비중	금액	비중	금액	비중	금액	비중	금액	비중
합 계		247,706	100	258,711	100	288,334	100	310,338	100	355,075	100
일반공공행정		12,991	5.24	15,269	5.90	16,177	5.61	24,953	8.04	16,061	4.52
공공질서·안전		8,813	3.56	11,358	4.39	12,392	4.30	14,207	4.58	19,825	5.58
교육		0	0.00	0	0.00	0	0.00	0	0.00	2,810	0.79
문화 및 관광		30,892	12.47	24,322	9.40	34,617	12.01	35,075	11.30	38,147	10.74
환경 보호		27,671	11.17	32,053	12.39	36,412	12.63	37,409	12.05	40,110	11.30
사회 복지		37,709	15.22	39,389	15.23	44,060	15.28	54,467	17.55	76,505	21.55
보 건		3,293	1.33	3,399	1.31	4,307	1.49	4,009	1.29	5,960	1.68
농림해양수산		59,383	23.97	54,835	21.20	49,717	17.24	52,842	17.03	66,048	18.60
산업·중소기업		4,399	1.78	1,735	0.67	4,196	1.46	2,828	0.91	3,038	0.86
수송 및 교통		11,463	4.63	15,277	5.90	15,570	5.40	13,215	4.26	12,102	3.41
국토·지역개발		11,077	4.47	17,855	6.90	23,735	8.23	21,817	7.03	22,013	6.20
과 학 기 술		0	0.00	0	0.00	0	0.00	0	0.00	0	0.00
예 비 비		0	0.00	0	0.00	0	0.00	0	0.00	0	0.00
기 타		40,015	16.15	43,220	16.71	47,150	16.35	49,516	15.96	52,456	14.77

▶ 세출결산 일반회계 기준

구례군은 농업기반 도시이기 때문에 농림해양수산분야의 비중이 매년 가장 높은 비중을 차지해왔음. 그러나, 농촌지역은 산업기반이 부족하기 때문에 청년인구가 감소하고 노령인구의 비율이 점점 높아져 2019년부터는 사회복지분야의 비중이 가장 높아짐.

### 분야별 세출규모(2020년, 일반회계)

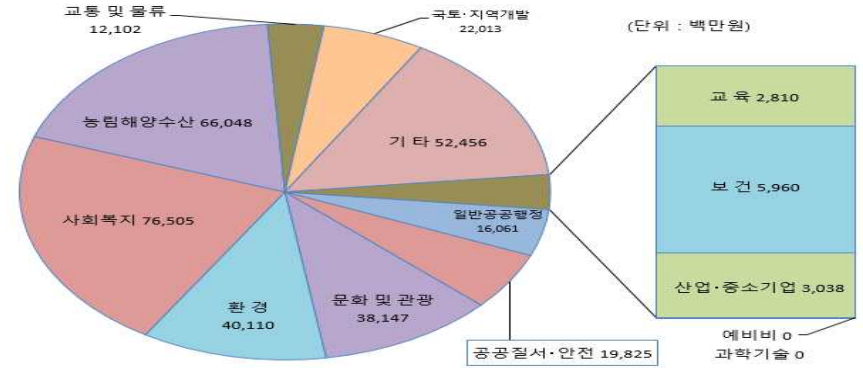

### 주민 1인당 세출결산액 연도별현황(일반회계 기준)

(단위 : 천원, %)

구 분	2016	2017	2018	2019	2020
세출결산액	247,706,049	258,711,360	288,333,817	310,338,030	355,075,357
인구수(명)	27,412	27,525	27,117	26,563	25,719
주민 1인당 세출액	9,036	9,399	10,633	11,683	13,806

### 유형 지방자치단체와 주민 1인당 세출규모 비교(일반회계)

(단위 : 천원)

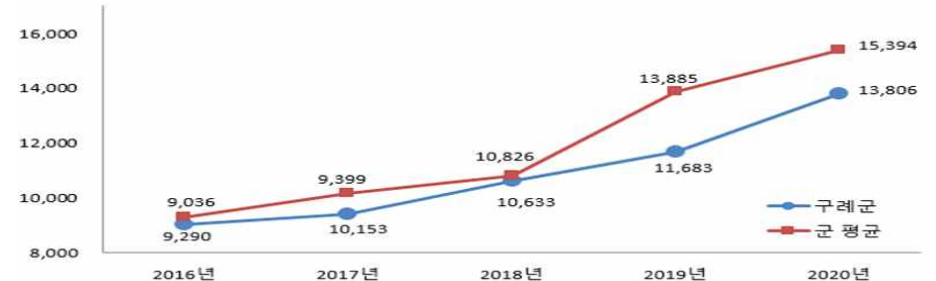

### 2-3. 기금운영현황

- 기금이란 예산을 좀 더 탄력적으로 사용하기 위해 예산과는 별도로 조성한 재원으로, 다음은 우리 구례군에서 설립·운영하고 있는 기금별로 재원의 변화를 요약한 표입니다.

(단위 : 백만원)

구분	'19년도 현재액 (A)	증 감 액			'20년도 현재액 (A+B)	일몰 기간
		계 (B=C-D)	조성액 (C)	사용액 (D)		
합 계	13,303	△3,993	2,181	6,173	9,310	
인재육성기금	12,369	△4,166	1,589	5,755	8,203	2002-12-09~ 2022-12-31
농산물최저가격 보장지원기금	0	300	300	0	300	
폐기물처리시설 주변지역지원기금	0	0	0	0	0	
재난관리기금	892	△127	285	412	764	
식품진흥기금	42	1	7	6	43	

### 연도별 기금현황

(단위 : 백만원)

2016	2017	2018	2019	2020
8,241	8,321	8,489	13,303	9,310

▶ 연도별 결산결과 기금결산보고서 총괄현황의 기준연도 현재액

- 2020년도 현재액은 9,310백만원으로 전년대비 3,993백만원, 30% 감소하였음. 이는 인재육성기금에서 구례학사를 이전에 따라 4,373백만원을 지출한 것과 코로나19 예방을 위한 방역물품 구입을 위해 재난관리기금의 사용액이 증가한 것에 따름.

구례군에서 운용중인 기금들은 기금 고유의 목적에 따라 적절히 운용되고 있음.

### 유형 지방자치단체와 기금운용 현황 비교



### 2-4. 지역통합재정통계

- 지방자치단체, 공공기관(지방공사·공단 및 지방자치단체 출자·출연기관) 및 교육재정을 포괄한 지역별 종합적 재정상황을 나타낼 수 있는 결산기준의 지역통합재정통계입니다.

### 구례군 지역통합 재정상황

(단위 : 백만원)

구분	대상회계 /기관 수	세입 (A)	세출 (B)	잉여금(A-B)	자산(C)	부채(D)	부채/자산 (D/C,%)
계(=a+b+c-A-B)		526,585	372,512	154,074	1,641,544	11,204	0.68
자치단체(a)		526,585	372,512	154,074	1,641,544	11,204	0.68
지방공공기관(b)	0	0	0	0	0	0	0.00
교육재정(c)	0	0	0	0	0	0	0.00
내부거래(A+B)		0	0	0	0	0	0.00

### 구례군 지역통합 재정상황 활용지표

(단위 : 백만원, %)

구분	계 (=a+b+c-A-B)	자치단체 (a)	공공기관 (b)	교육재정 (c)	내부거래A (A)	내부거래B (B)
재정규모 활용지표	▪ 인건비결산액/세입결산액	9.48	9.48	0.00	0.00	0.00
	▪ 인건비결산액/자체수입	165.81	165.81	0.00	0.00	0.00
	▪ 행사관련경비/세출결산액	0.40	0.40	0.00	0.00	0.00
	▪ 업무추진비/세출결산액	0.14	0.14	0.00	0.00	0.00
	세입결산액	526,585	526,585	0	0	0
	세입결산액 중 자체수입	30,111	30,111	0	0	0
	세출결산액	372,512	372,512	0	0	0
	세출결산액 중 인건비	49,926	49,926	0	0	0
	세출결산액 중 행사관련경비	1,488	1,488	0	0	0
세출결산액 중 업무추진비	537	537	0	0	0	
재정상태 활용지표	▪ 부채/자산	0.68	0.68	0.00	0.00	0.00
	▪ 부채/환금자산	6.78	6.78	0.00	0.00	0.00
	▪ 차입부채/재정자금	0.43	0.43	0.00	0.00	0.00
	자산	1,641,544	1,641,544	0	0	0
	부채	11,204	11,204	0	0	0
	환금자산 (유동자산-기타유동자산-일반 미수금+장기금융상품+(장기대여금-확차금 원탁대여금+기타투자자산))	165,161	165,161	0	0	0
	재정자금 (현금 및 현금성 자산+장·단기금융상품)	163,384	163,384	0	0	0
차입부채 (장기차입부채 + 유동성 장기차입부채)	700	700	0	0	0	

▶ 지방교육재정부분은 광역 시·도 단위 자료입니다.

▶ 내부거래A : 자치단체와 공공기관간의 거래입니다.

▶ 내부거래B : 지방정부(자치단체와 공공기관)와 지방교육재정간의 거래입니다.

▶ 지역별 보다 자세한 내용은 다음의 링크를 참조하십시오. [구례군 결산서 바로가기](#)



### 3 재정여건

#### 3-1. 재정자립도

재정자립도란 스스로 살림을 꾸릴 수 있는 능력을 나타내는 지표입니다. 재정자립도가 100%에 가까울수록 재정운영의 자립능력은 우수하게 됩니다. 2020년도 우리 구례군의 결산 기준 재정자립도는 6.09%입니다.

(단위 : 백만원, %)

재정자립도 (B/A)	세입 합계 (A=B+C+D+E)	자체세입 (B)	이전재원 (C)	지방채 (D)	보전수입 등 및 내부거래 (E)
6.09 (12.14)	438,102 (438,102)	26,664 (53,182)	384,920 (384,920)	0 (0)	26,518 (0)

- ▶ 일반회계기준, ( )는 2014년 세입과목이 개편되기 이전을 기준으로 산출한 값입니다.  
\* 2014년 세입과목 개편으로 잉여금, 이월금, 전입금, 예탁·예수금 등이 세외수입에서 제외
- ▶ '자체세입', '보전수입 등 및 내부거래' 및 '세입 합계'의 각 수치는 결산액에서 '전년도 이월 사업비'를 제외한 값입니다. 예산 기준 재정자립도 산정시 전년도 이월 사업비가 포함되지 않기 때문에 지표 간 비교를 위해 이를 제외하였습니다.
- ▶ 자체세입 : 지방세(지방교육세 제외) + 세외수입
- ▶ 이전재원 : 지방교부세 + 조정교부금 등 + 보조금

#### 재정자립도 연도별 현황

(단위 : %)

2016	2017	2018	2019	2020
7.33	6.95	6.72	5.98	6.09

유형 지방자치단체와 재정자립도 비교



#### 3-2. 재정자주도

재정자주도란 전체 세입에서 용처를 자율적으로 정하고 집행할 수 있는 재원의 비율을 말합니다. 재정자주도가 100%에 가까울수록 재정운영의 자율성도 좋다는 의미이며 2020년도 우리 구례군의 결산 기준 재정자주도는 46.74%입니다.

(단위 : 백만원, %)

재정자주도 (B/A)	세입 합계 (A=B+C+D+E)	자주재원 (B)	보조금 (C)	지방채 (D)	보전수입 등 및 내부거래 (E)
46.74 (52.79)	438,102 (438,102)	204,758 (231,277)	206,826 (206,826)	0 (0)	26,518 (0)

- ▶ 일반회계기준, ( )는 2014년 세입과목이 개편되기 이전을 기준으로 산출한 값입니다.  
\* 2014년 세입과목 개편으로 잉여금, 이월금, 전입금, 예탁·예수금 등이 세외수입에서 제외
- ▶ '자주재원', '보전수입 등 및 내부거래' 및 '세입 합계'의 각 수치는 결산액에서 '전년도 이월 사업비'를 제외한 값입니다. 예산 기준 재정자주도 산정시 전년도 이월 사업비가 포함되지 않기 때문에 지표 간 비교를 위해 이를 제외하였습니다.
- ▶ 자주재원 : 자체세입 + 지방교부세 + 조정교부금

#### 재정자주도 연도별 현황

(단위 : %)

2016	2017	2018	2019	2020
57.94	62.27	61.87	60.64	46.74

유형 지방자치단체와 재정자주도 비교

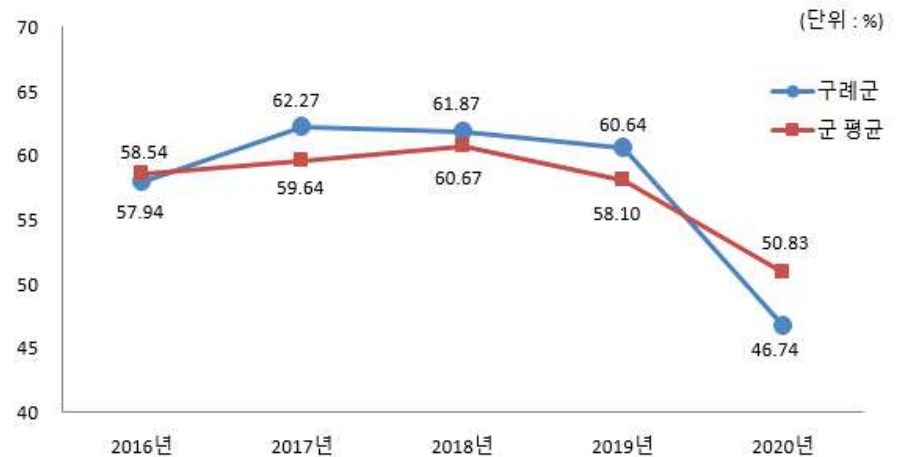

### 3-3. 통합재정수지

통합재정수지란 당해연도의 일반회계, 특별회계, 기금을 모두 포괄한 수치로서 회계-기금간 내부거래 및 차입, 채무상환 등 보전거래를 제외한 **순수한 재정수입에서 순수한 재정지출을 차감한 수치**를 의미합니다. 다음은 2020년도 우리 구례군의 결산 기준 통합재정수지입니다.

(단위 : 백만원)

회계별	통계 규모					통합재정 규모 (F=B+E)	통합재정 수지 (G=A-F)
	세입 (A)	지출 (B)	융자 회수 (C)	융자 지출 (D)	순융자 (E=D-C)		
총 계	415,503	356,462	9	0	-9	356,453	59,050
일반회계	411,584	345,612	6	0	-6	345,606	65,978
기타 특별회계	3,579	4,677	3	0	-3	4,674	-1,095
기 금	340	6,173	0	0	0	6,173	-5,833

- ▶ 결산 총계 기준
- ▶ 통합재정규모 = 지출(경상지출+자본지출) + 순융자(융자지출-융자회수)
- ▶ 통합재정수지 = 세입(경상수입 + 이전수입 + 자본수입) - 통합재정규모

#### ❖ 통합재정수지 연도별 현황

(단위 : 백만원)

2016	2017	2018	2019	2020
6,372	31,747	6,152	22,833	59,050

## 4 부채 / 채무 / 채권

### 4-1. 통합부채 현황

- ▶ 통합부채는 산정결과 확정 후 별도 수시 공시('22.2. 예정)

### 4-2. 지방자치단체 부채 현황

부채란 금융기관의 채무를 포함하여 **향후 지방자치단체가 지급의무**(퇴직금, 미지급금, 보관금 등)가 있는 것을 **복식부기 형태로 표시한 것으로**, '4-6. 지자체 채무 현황'의 지방채무와 '4-3. 지방공기업 부채' 중 직영기업(공기업 특별회계)의 부채를 포함하고 있습니다. 우리 구례군의 부채현황은 다음과 같습니다.

(단위 : 백만원, %)

구 분	2019년	2020년	증 감	비고
자산(A)	1,521,190	1,641,544	120,354	
부채(B)	7,262	11,204	3,942	
자산대비부채비율 (B/A*100)	0.48	0.68	0.2	

- ▶ 발생주의 복식부기회계 기준
- ▶ 부 채 : 유동부채, 장기차입부채, 기타비유동부채
  - 유동부채 : 단기차입금, 유동성장기차입부채, 기타유동부채 등
  - 장기차입부채 : 장기차입금, 지방채증권
  - 기타비유동부채 : 퇴직급여충당부채, 장기예수보충금 및 미지급금 등
- ▶ 자 산 : 유동자산, 투자자산, 일반유형자산, 주민편의시설, 사회기반시설, 기타비유동자산

### 4-3. 지방공기업 부채 현황

우리군 지방공기업 부채는 해당사항 없습니다.

### 4-4. 출자·출연기관 부채 현황

우리군의 출자·출연기관 부채는 해당사항 없습니다.

### 4-5. 우발부채 현황

- ▶ 우발부채는 산정결과 확정 후 별도 수시 공시('22.2. 예정)

#### 4-6. 지자체 채무 현황

■ 지방채무란 지방자치단체가 자치단체 권한 중의 하나인 지방세 과세권을 담보로 하여 사업 투자재원을 조달하는 채무를 의미합니다(상환기간은 1회계연도를 넘어서 이루어짐). 우리 구례군의 채무는 다음과 같습니다.

(단위 : 백만원)

구 분	'19년도 현재액 (A)	증 감 액			'20년도 현재액 E=(A+B)
		계 (B=C-D)	발생액 (C)	소멸액 (D)	
<b>합 계</b>	<b>1,400</b>	<b>△700</b>	<b>0</b>	<b>700</b>	<b>700</b>
일 반 회 계	1,400	△700	0	700	700
특 별 회 계	소 계	0	0	0	0
	상수도사업	0	0	0	0
	공영터미널 운영관리	0	0	0	0
	자활기금	0	0	0	0
	의료급여기금	0	0	0	0
	주민소득 지원기금	0	0	0	0
	농공지구조성	0	0	0	0
	기 금	0	0	0	0
소 계	0	0	0	0	
인재육성기금	0	0	0	0	
농산물최저가격 보장지원기금	0	0	0	0	
폐기물처리시설 주변지역지원기금	0	0	0	0	
재난관리기금	0	0	0	0	
식품진흥기금	0	0	0	0	

☞ 구례군은 군 청사 증축공사를 위해 지역개발기금으로부터 2013년 3,500백만원의 지방채를 발행하였고, 2020년 말 기준 700백만원의 채무 잔액이 남음. 채무 잔액은 2022년까지 전액 상환 예정임.

#### ❖ 지방채무 연도별 현황

(단위 : 백만원, 명)

구 분	연 도 별				
	2016	2017	2018	2019	2020
채무현황	5,850	5,200	4,550	1,400	700
인구수	27,412	27,525	27,117	26,563	25,719
주민 1인당채무(천원)	213	189	168	53	27

※ 연도별 결산결과 채무결산보고서 채무현황 총괄의 기준연도별 현재액

유형 지방자치단체와 주민 1인당 채무 비교



#### 4-7. 지방채발행 한도액 및 발행액

(단위 : 백만원, %)

구 분	연 도 별				
	2016	2017	2018	2019	2020
지방채발행한도액(A)	6,900	6,300	7,100	8,600	18,000
발행액(B)	0	0	0	0	0
발행비율(B/A*100)	0	0	0	0	0

#### 4-8. 일시차입금 현황

- 일시차입금이란 지방자치단체가 예산을 지출함에 있어 일시적으로 예산상 현금의 부족이 생길 때 해당 회계연도의 수입으로 상환한다는 전제하에 금융기관 등으로 부터 단기간 차입하는 자금을 의미합니다.  
우리군의 2020년도 일시차입금 내역은 해당 없습니다.

#### 4-9. 민자사업 재정부담 현황

- 민자사업 재정부담이란 민간투자사업(BTL, BTO 등)으로 인하여 자치단체가 민간사업자에게 지급하는 임대료와 재정지원금 등을 의미합니다.  
우리군은 해당사항 없습니다.

#### 4-10. 재정건전성관리 계획·이행현황

- 지방재정건전성관리계획 작성지침에 따라 별도 수시 공시('22.2. 예정)

#### 4-11. 보증채무 현황

- 보증채무란 지방자치단체의 장이 공익을 위해 필요한 경우 미리 지방의회 의결을 받아 지급을 보증하는 행위로서 우리군은 해당사항 없습니다.

#### 4-12. 채권 현황

- 채권이란 지방자치단체의 사업계획에 따라 사업자 및 개인에게 지원(융자)하고 정해진 기간 안에 채무자로부터 회수되거나 사법적 계약에 의한 증권입니다. 우리 구례군이 보유하고 있는 채권은 다음과 같습니다.

(단위 : 백만원)

구 분	'19년도 현재액 (A)	증 감 액			'20년도 현재액 (A+B)	
		계 (B=C-D)	발생액(C)	소멸액(D)		
합 계	2,241	△113	0	△113	2,128	
일 반 회 계	2,238	△110	0	△110	2,128	
특별회계	소 계	3	△3	0	△3	0
	자활기금	3	△3	0	△3	0

- '20년 결산결과 채권현재액보고서의 회계별 채권관리현황

#### ❖ 채권 연도별 현황

(단위 : 백만원)

구 분	연 도 별				
	2016	2017	2018	2019	2020
채권현황	2,662	2,523	2,522	2,219	2,156

- 연도별 결산결과 채권현재액보고서 회계별 채권관리현황의 기준년도 현재액

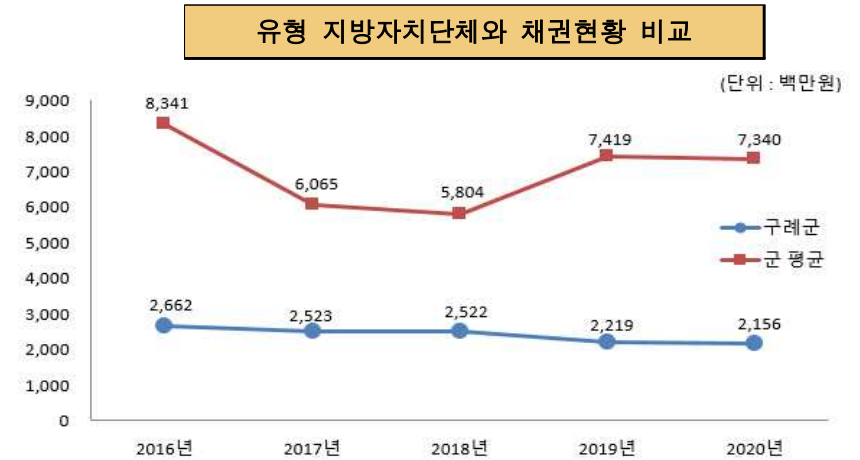

## 5 주요예산 집행결과

### 5-1. 기본경비 집행현황

- 기본경비란 지방자치단체의 부서운영에 필수적으로 소요되는 경비로서 각종 사무용품 구입, 공공요금, PC 등 물품구입, 기관 및 부서 업무 추진에 따른 경비 등입니다. 우리 구례군의 기본경비 집행현황은 다음과 같습니다.

(단위 : 백만원, %)

구 분	세출결산액 (A)	기본경비 (B)	비율 (B/A)	비 고
합 계	355,075	1,411	0.4	
일반운영비	355,075	685	0.19	
여 비		351	0.1	
업무추진비		301	0.09	
직무수행경비		73	0.02	
자산취득비		1	0.00	

#### ❖ 기본경비 연도별 현황

(단위 : 백만원, %)

구 분	연 도 별				
	2016	2017	2018	2019	2020
세출결산액	247,706	258,711	288,334	310,338	355,075
기본경비	1,260	1,253	1,294	1,470	1,411
비율	0.51	0.48	0.45	0.47	0.4

기본경비 연도별 변화



### 5-2. 자치단체 청사 기준면적 초과 현황

- 지방자치단체별 본청·의회청사 및 단체장 집무실의 기준면적 초과 현황은 다음과 같습니다.

(단위 : m<sup>2</sup>, '20.12.31. 현재)

본청 청사			의회청사			단체장 집무실		
기준 면적	보유 면적	초과 면적	기준 면적	보유 면적	초과 면적	기준 면적	보유 면적	초과 면적
7,525	7,190	0	1,358	1,172	0	99	99	0

### 5-3. 공무원 인건비 집행현황

- 우리 구례군의 2020년도 공무원 인건비 집행현황은 다음과 같습니다.

(단위 : 백만원, %)

구 분	세출결산액 (A)	인건비 (B)	비율 (B/A)	비고
합 계	355,075	50,674	14.27	
인건비	355,075	41,429	11.67	
직무수행경비		1,137	0.32	
포상금		1,729	0.49	
연금부담금 등		6,379	1.8	

#### ❖ 인건비 연도별 현황

(단위 : 백만원, %)

구 분	연 도 별				
	2016	2017	2018	2019	2020
세출결산액(A)	247,706	258,711	288,334	310,338	355,075
인건비(B)	38,531	41,634	45,566	47,630	50,674
인건비비율(B/A)	15.56	16.09	15.8	15.35	14.27

인건비 연도별 변화



#### 5-4. 업무추진비 집행현황

■ 우리 구례군의 업무추진비 집행현황은 다음과 같습니다.

(단위 : 백만원, %)

구 분	세출결산액 (A)	업무추진비 (B)	비율 (B/A)	비 고
합 계	355,075	338	0.1	
기관운영업무추진비 (203-01)	355,075	144	0.04	
시책추진업무추진비 (203-03)		194	0.05	

#### ❖ 업무추진비 연도별 현황

(단위 : 백만원, %)

구 분	연도별				
	2016	2017	2018	2019	2020
세출결산액	247,706	258,711	288,334	310,338	355,075
업무추진비	322	314	290	338	338
비율	0.13	0.12	0.1	0.11	0.1

업무추진비 연도별 변화



◆ '20년도 시책추진업무추진비 집행내역 : [별지1]

#### 5-5. 국외여비 집행현황

■ 2020년도 국외출장 및 국외여비 집행내역은 다음과 같습니다.

출장기간	국외출장 목적 및 성과	출장지역	총 출장 인원(명)	국외여비 집행액 (백만원)	비고
총 계				3	
2020. 2. 6. ~ 2. 14.	친환경 농산물 가공, 유통 활성화를 위한 유기농 선진국 연수	이탈리아 외 1	1	3	

#### 5-6. 지방의회경비 집행현황

■ 우리 구례군의 2020년도 지방의회경비의 집행현황은 다음과 같습니다.

(단위 : 백만원, 명, %)

세출결산액 (A)	의회경비 집행액 (B)	의회경비 비율 (B/A)	지방의원 정수 (C)	1인당 의회경비 (B/C)(천원)
355,075	338	0.1	7	48,275

#### ❖ 의회경비 연도별 현황

(단위 : 백만원, 명, %)

구 분	연도별				
	2016	2017	2018	2019	2020
세출결산액	247,706	258,711	288,334	310,338	355,075
의회경비	344	349	365	374	338
의원 정수	7	7	7	7	7
세출대비 의회경비 비율	0.14	0.14	0.13	0.12	0.1
지방의원 1인당 의회경비(천원)	49,139	49,909	52,128	53,475	48,275

의회경비 연도별 집행액 및 비율 변화



### 의원 1인당 의회경비 연도별 유형 지방자치단체와 비교



### 5-7. 지방의회 국외여비 집행현황

■ 우리 구례군의 2020년도 지방의회 국외여비의 집행현황은 다음과 같습니다.

(단위: 백만원, 명)

국외여비 집행액 (A)	지방의원 정수(명) (B)	의원 1인당 국외여비 집행액 (A/B)(천원)
0	7	0

▶ 의회비 중 국외여비 집행액, 지방의원 정수는 2020.12.31.일 기준

### 5-8. 맞춤형복지제도 시행경비 현황

■ 맞춤형복지제도 시행경비란 지방공무원법 제77조에 따라 시장(도지사, 군수, 구청장)이 공무원의 근무능률을 높이기 위하여 실시하는 공무원에 대한 복지제도의 시행경비로서, 2020년 우리 구례군의 공무원 맞춤형복지제도 시행경비 집행현황은 다음과 같습니다.

대상인원 (A) (명)	맞춤형복지제도 시행경비 지급총액(B) (백만원)	1인당 맞춤형복지제도 시행경비 기준액(C) (천원)	1인당 맞춤형복지제도 시행경비(D=B/A) (천원)	1인당 기준액 대비 시행경비 (D/C)(%)
848	851	1,330	1,004	75.48

### ❖ 맞춤형복지제도 시행경비 연도별 현황

(단위: 백만원, %)

구 분	연 도 별				
	2016	2017	2018	2019	2020
대상인원 (A)(명)	793	780	840	840	848
맞춤형복지제도 시행경비 지급총액(B)(백만원)	600	617	638	866	851
1인당 맞춤형복지제도 시행경비 기준액(C)(천원)	965	965	1,290	1,320	1,330
1인당 맞춤형복지제도 시행경비(D)(천원)	756	791	760	1,031	1,004
1인당 기준액 대비 시행경비(D/C)(%)	78.36	81.92	58.91	78.09	75.48

### 맞춤형복지제도 시행경비 연도별 추이



### 5-9. 연말지출 비율

■ 우리 구례군에서 2020년 11월~12월 중에 지출(원인행위)한 연말지출 내역은 다음과 같습니다.

(단위: 백만원, %)

구 분	세출결산액 (A)	연말 (11~12월) 지출원인행위액 (B)	비율 (B/A)
계	86,782	27,261	31.41
시설비 (401-01)	85,641	27,179	31.74
감리비 (401-02)	1,111	85	7.61
시설부대비 (401-03)	30	-2	-6.82

❖ 연말지출비율 연도별 현황

(단위 : 백만원, %)

구 분	연도별				
	2016	2017	2018	2019	2020
세출결산액 (A)	67,889	67,106	86,901	80,293	86,782
연말 (11~12월) 지출원인행위액 (B)	7,753	15,765	15,254	26,380	27,261
비율(B/A)	11.42	23.49	17.55	32.85	31.41

연말지출비율 연도별 변화



5-10. 금고 협력사업비 운영 현황

■ 금고 협력사업비는 자치단체와 금고은행간 약정에 따라 금고지정에 대한 반대급부로 금고은행에서 자치단체에 용도 지정 없이 출연하는 현금으로, 그 성격은 일반재원(기타수입, 224-06)에 해당합니다. 우리 구례군의 2020회계연도 금고 협력사업비 운영 현황은 다음과 같습니다.

❖ 협력사업비의 2020년도 세입예산 편성내역

(단위 : 백만원)

구 분	금고은행	약정기간	약정기간 총액	예산 편성액	실제 출연액	세입 처리액
합 계			400	100	100	50
제1금고	농협은행	'20.01.01~'23.12.31.	400	100 (당초)	100	50 ('20.5월)

❖ 협력사업비의 2020년도 세출예산 편성 · 집행내역

(단위 : 백만원)

추진 부서	사업명	예산 편성				집행액	집행잔액 (불용액 등)	비고
		분야	부문	통계목	금액			
친환경농정과	지자체협력 농기계 지원	농림해양수산	농업·농촌	민간자본사업보조(자체재원)	100	100	0	

6 지방세 / 세외수입

6-1. 지방세 징수실적

■ 지방세 징수실적은 지방세법에 따라 지방자치단체가 주민들로부터 지방세를 징수한 실적을 말합니다. 지방세는 지방자치단체 자체세입의 근간을 이루는 재원으로, 지방세 징수액이 늘어날수록 재정운영 자립능력은 우수하게 됩니다. 2020년도(결산 기준) 우리 구례군의 지방세 징수액은 16,873백만원입니다.

(단위 : 백만원, %)

구 분	연도별 지방세 징수액			2020년 징수액		최근 평균 증가율(%)
	2017	2018	2019	2020	비중(%)	
합 계	10,011	10,730	9,990	16,873	100	19.01
취 득 세	0	0	0	0	0.00	0.00
등록면허세	0	0	0	0	0.00	0.00
레저세	0	0	0	0	0.00	0.00
담배소비세	1,569	1,494	1,496	1,552	9.20	-0.36
지방소비세	0	0	0	3,542	20.99	0.00
주민세	383	421	472	494	2.93	8.85
지방소득세	2,101	2,103	1,979	2,069	12.26	-0.51
재산세	1,731	1,839	1,968	1,987	11.78	4.70
자동차세	4,001	4,529	3,867	7,182	42.56	21.53
지역자원시설세	0	0	0	0	0.00	0.00
지방교육세	0	0	0	0	0.00	0.00
지난연도수입	226	343	208	47	0.28	-40.75

유형 지방자치단체와 지방세징수액 세목별 비중 비교

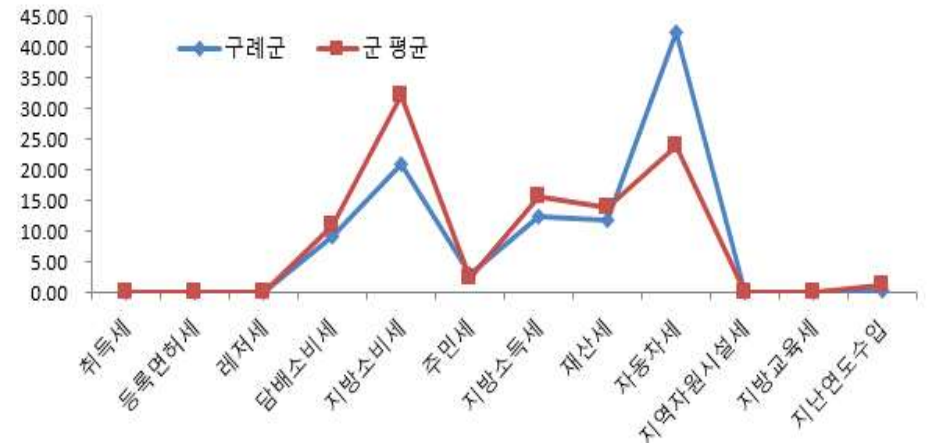



## 6-2. 지방세 지출현황

- 지방세지출현황이란 지방세 감면 등 지방세 특례에 따른 재정지원의 직전 회계연도 실적과 해당 회계연도의 추정 금액에 대한 보고서로, 투명·건전한 지방재정 구현을 위해 지방자치단체의 장이 작성하여 지방의회에 제출합니다.(지방세특례제한법 제5조) 우리 구례군의 2020년도 지방세 지출현황은 다음과 같습니다.

(단위 : 백만원, %)

구 분	연 도 별				
	2016	2017	2018	2019	2020
비과세·감면액 (A)	1,253	1,350	1,573	1,671	1,713
비과세	915	1,005	1,143	1,315	1,372
감면	338	344	429	355	342
지방세 징수액 (B)	10,152	10,011	10,730	9,990	16,873
비과세·감면율 (A/A+B)	10.99	11.88	12.78	14.33	9.22

## 기능별 현황

(단위 : 백만원, %)

분 야	2019년도(A)		2020년도(B)		증감(C=B-A)	
	금액	구성비	금액	구성비	금액	증감률(C/A)
<b>총 계</b>	<b>1,671</b>	<b>100.00</b>	<b>1,713</b>	<b>100.00</b>	<b>43</b>	<b>2.55</b>
일 반 공 공 행 정	925	55.36	960	56.03	35	3.79
공공질서 및 안전	12	0.72	13	0.76	1	8.47
교 육	19	1.16	19	1.13	0	0.32
문 화 및 관 광	84	5.02	79	4.64	△4	△5.30
환 경 보 호	0	0.00	0	0.00	0	0.47
사 회 복 지	144	8.63	131	7.66	△13	△8.97
보 건	4	0.22	4	0.22	0	1.72
농 립 해 양 수 산	52	3.11	52	3.03	0	△0.21
산 업 · 중 소 기 업	0	0.00	0	0.00	0	0.00
수 송 및 교 통	0	0.02	0	0.02	0	△16.92
국 토 및 지 역 개 발	17	1.00	15	0.89	△1	△8.17
과 학 기 술	0	0.00	0	0.00	0	0.00
국 가	377	22.56	402	23.45	25	6.61
외 국	0	0.01	0	0.00	0	△100.00
기 타	37	2.18	37	2.16	1	1.39

## 세목별 비과세·감면 현황(2020회계연도 결산기준)

(단위 : 백만원)

구 분	합 계	지방세법	지방세특례제한법	감면조례	조세특례제한법	기타
<b>합 계</b>	<b>1,713</b>	<b>1,372</b>	<b>337</b>	<b>4</b>	<b>0</b>	<b>0</b>
<b>소 계</b>	<b>1,713</b>	<b>1,372</b>	<b>337</b>	<b>4</b>	<b>0</b>	<b>0</b>
보통세						
취득세	0	0	0	0	0	0
주민세	43	37	6	0	0	0
재산세	1,505	1,298	205	2	0	0
자동차세	165	37	127	2	0	0
레저세	0	0	0	0	0	0
지방소득세	0	0	0	0	0	0
등록면허세	0	0	0	0	0	0
지방소비세	0	0	0	0	0	0
담배소비세	0	0	0	0	0	0
<b>소 계</b>	<b>0</b>	<b>0</b>	<b>0</b>	<b>0</b>	<b>0</b>	<b>0</b>
목적세						
도시계획세	0	0	0	0	0	0
지방교육세	0	0	0	0	0	0
지역자원시설세	0	0	0	0	0	0

### 6-3. 지방세 및 세외수입 체납현황

■ 우리 구례군의 지방세 및 세외수입의 체납현황은 다음과 같습니다.

(단위 : 백만원)

구 분	2019년말 체납누계액(A)	2020년말 체납누계액(B)	증감액(B-A)
합 계	1,405	1,560	155
지방세	507	699	192
세외수입	898	860	△38

#### ❖ 체납액 연도별 현황

(단위 : 백만원)

구 분	연 도 별				
	2016	2017	2018	2019	2020
합 계	1,712	1,790	1,641	1,405	1,560
지방세	473	504	458	507	699
세외수입	1,238	1,285	1,183	898	860

유형 지방자치단체와 체납액 비교



☞ 구례군은 동종단체 대비 체납액이 적음. 체납관리를 위해 세외수입 징수대책 보고회 개최, 체납자 독촉고지 및 압류 예고 안내 등의 노력을 하고 있음. 2019년 이후 부터는 자동차, 부동산 압류 뿐만 아니라 예금압류도 시행하고 있음.

## 7 복지 / 민간지원

### 7-1. 사회복지비

■ 다음은 우리 구례군이 2020년도 사회복지분야에 지출한 내역입니다.

(단위 : 백만원, %)

구 분	합계	기초생활 보장 (081)	취약계층 지원 (082)	보육·가족 및 여성 (084)	노인· 청소년 (085)	노동 (086)	보훈 (087)	주택 (088)	사회 복지 일반 (089)
합 계	76,506	7,417	17,829	6,165	32,193	4,175	816	7,913	0
국 비	49,001	4,933	10,210	3,090	22,875	2,228	15	5,650	0
시·도비	7,633	458	2,400	1,615	2,253	759	2	147	0
시·군·구비	19,872	2,026	5,219	1,460	7,065	1,188	799	2,116	0

#### ❖ 사회복지비 연도별 현황

(단위 : 백만원, 명, %)

구 분	연 도 별				
	2016	2017	2018	2019	2020
세출결산액(A)	247,706	258,711	288,334	310,338	355,075
사회복지분야(B)	37,709	39,389	44,060	54,467	76,505
사회복지분야비율(B/A)	15.22	15.23	15.28	17.55	21.55
인구수(C)	27,412	27,525	27,117	26,563	25,719
주민인당 사회복지비(B/C)(천원)	1,376	1,431	1,625	2,050	2,975

유형 지방자치단체와 사회복지비 비율 비교



## 7-2. 지방보조금 교부 현황

- 지방보조금이란 지방자치단체가 민간 등이 자율적으로 수행하는 사업에 대해 개인 또는 단체 등에 지원하거나, 시도가 정책상 또는 재정사정상 특히 필요하다고 인정할 때, 시군구에 지원하는 경비를 의미합니다.

우리 구례군의 민간에게 지원되는 지방보조금 교부 현황은 다음과 같습니다.

(단위 : 백만원, %)

구 분	세출결산액 (A)	교부액(B)	비율 (B/A)	비 고
계	360,025	20,962	5.82	
민간경상보조 (307-02)	360,025	8,278	2.3	
민간단체운영비보조(307-03)		350	0.1	
민간행사보조 (307-04)		979	0.27	
사회복지시설보조(307-10)		3,455	0.96	
사회복지사업보조(307-11)		5,208	1.45	
민간자본보조 (402-01)		2,692	0.75	

※ 민간경상보조와 민간행사보조에 대한 지원액 등 집행내역 : [별지2]

## ❖ 지방보조금 교부 연도별 현황

(단위 : 백만원, %)

구 분	연 도 별				
	2016	2017	2018	2019	2020
세출결산액	247,706	258,711	294,273	320,074	360,025
지방보조금(민간)	27,909	15,418	15,663	21,895	20,962
비율	11.27	5.96	5.32	6.84	5.82

지방보조금 비율 유형 지방자치단체와 비교

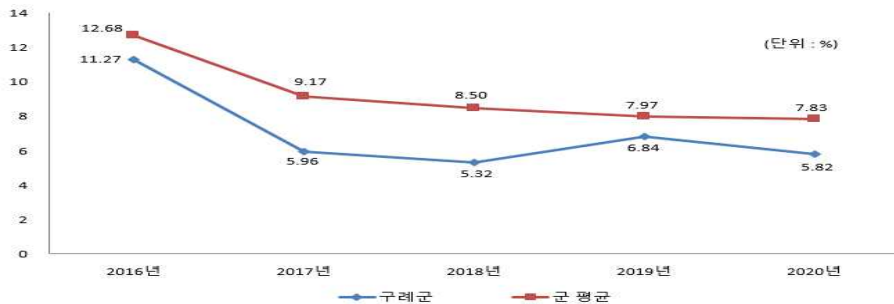

## 7-3. 지방보조사업 성과평가 결과

- 우리 구례군의 지방보조사업 성과평가 결과 : [별지3]

## 7-4. 지방보조금으로 취득한 중요재산의 변동현황

- 우리 구례군의 지방보조금으로 취득한 중요재산의 변동현황은 해당사항 없습니다.

## 7-5. 지방보조금 교부결정 취소 등 중요 처분내용

- 우리 구례군은 해당사항 없습니다.

## 7-6. 행사·축제경비

- 다음은 우리 구례군이 2020년 한 해 동안 시에서 주관하여 개최한 행사와 축제의 운영비, 실비보상금 등을 지출한 내역입니다.

(단위 : 백만원, %)

세출결산액 (A)	행사·축제경비 (B)	비율 (B/A)	비 고
355,075	1,488	0.42	

## ❖ 행사·축제경비 연도별 현황

(단위 : 백만원, %)

구 분	연 도 별				
	2016	2017	2018	2019	2020
세출결산액	247,706	258,711	288,334	310,338	355,075
행사·축제경비	1,060	1,349	3,629	4,338	1,488
비율	0.43	0.52	1.26	1.4	0.42

행사·축제경비 비율 유형 지방자치단체와 비교



☞ 2020년도에는 코로나로 인해 대부분의 행사가 취소되었음

## 8 공유재산 및 물품 / 지방 공공기관

### 8-1. 공유재산 및 물품

- 공유재산이란 지방자치단체가 갖고 있는 토지, 건물 등의 재산으로서, 다음은 우리 구례군이 보유하고 있는 공유재산이 현재 어느 정도이며 2019년에 비해 어떻게 변화되었는지를 요약한 표입니다.

(단위 : 백만원)

구 분	'19년도 현재액		증 가		감 소		'20년도 현재액		비고
	수량	금액	수량	금액	수량	금액	수량	금액	
합 계	9,983,722	894,271	959	48,973	759	14,485	9,983,922	928,759	
토 지	13,094	174,365	583	15,589	746	12,710	12,931	177,244	
건 물	314	160,580	16	5,009	12	1,742	318	163,847	
입목죽	59,724	7,728	7	594	0	0	59,731	8,321	
공작물	8,138	548,239	353	27,782	1	33	8,490	575,987	
기계기구	12	2,798	0	0	0	0	12	2,798	
무체재산	9,902,437	447	0	0	0	0	9,902,437	447	
용역물권	3	115	0	0	0	0	3	115	

- 다음은 우리 군이 보유하고 있는 물품이 현재 어느 정도이며 2019년에 비해 어떻게 변화되었는지를 요약한 표입니다.

(단위 : 개, 백만원)

구 분	'19년도 현재액		증 가		감 소		'20년도 현재액		비고
	수량	금액	수량	금액	수량	금액	수량	금액	
계	665	6,702	237	6,690	36	184	886	13,209	
구 매	685	6,773	237	6,690	3	68	919	13,395	
관리전환	0	0	0	0	0	0	0	0	
양 여	0	0	0	0	0	0	0	0	
기 타	-20	-71	0	0	33	116	-53	-187	

### 연도별 공유재산 및 물품의 현황

(단위 : 백만원)

구 분	2016	2017	2018	2019	2020
공유재산	699,038	784,511	843,291	894,271	928,759
물 품	5,299	5,344	5,308	6,702	13,209

#### 공유재산 및 물품의 연도별 변화



### 8-2. 출자·출연금 집행현황

- 출자금이란 공사·공단 등에 투자하여 지분을 보유하고 있는 재원을 말하고, 출연금이란 법령 또는 조례에 의해 공공법인에 지원하는 경비로서 되돌려 받을 수 없는 재원을 말합니다. 다음은 우리 구례군의 2020년도 출자·출연금 집행 현황입니다.

(단위 : 백만원, %)

구 분	세출결산액 (A)	출 자 금		출 연 금		비 고
		금액 (B)	비율(B/A)	금액 (C)	비율(C/A)	
합 계	375,508	0	0	290	0.08	
일 반 회 계	355,075	0	0	290	0.08	
특 별 회 계	4,949	0	0	0	0	
기 금	15,484	0	0	0	0	

- ▶ '20회계연도 결산결과 출자금(502), 출연금(306) 집행총액

❖ 연도별 증감현황

(단위 : 백만원, %)

구 분	2016	2017	2018	2019	2020
세출결산액 (A)	265,934	275,639	304,534	336,417	375,508
출자금 (B)	0	0	0	0	0
출자금 총액 (C)	0	0	0	0	0
출자금 비율 (B/A)	0	0	0	0	0
출연금 (D)	195	195	201	236	290
출연금 비율 (D/A)	0.07	0.07	0.07	0.07	0.08

출자·출연금 집행현황



❖ 2020회계연도 출자·출연금 세부내역

(단위 : 백만원)

구 분	기관·단체명	금액	근거 (법·조례명 등)	내용	
출연금	소계	290			
	일반회계	전라남도중소기업육성	44	전라남도 중소기업육성기금 조례 제4조	2020년 전라남도 중소기업육성기금 출연금 납부
		한국지방세연구원	2	지방세기본법 제152조	2020년 한국지방세연구원 출연금 납부
		전라남도관광진흥기금	150	전라남도 관광진흥기금 설치 및 운용조례 제2조	전라남도 관광진흥기금 시군 부담금 납부
		전남신용보증재단	35	전남 신용보증재단 운영 및 지원 조례 제5조	2020년 전남 신용보증재단 보증채원 출연금 납부
		전남남북교류평화센터	60	구례군 전남남북교류평화센터 지원조례 제2조	(사)전남남북교류평화센터 출연금 납부

8-3. 출자·출연기관 현황

- 지방 출자·출연기관이란 지방자치단체가 출자(지분율 10% 이상) 또는 출연하여 설립한 기관으로 「지방출자출연법」에 따라 지정·고시된 기관을 말합니다. 우리 구례군은 해당사항 없습니다.

8-4. 지방공기업 현황

- 지방공기업이란 주택, 도시철도, 상수도, 하수도 등과 같은 사업을 효과적으로 추진할 목적으로 자치단체가 직접 설치하여 경영하거나(직영기업) 공사, 공단의 형태로 법인을 만들어 운영하는 공기업을 말합니다. 우리 구례군은 해당사항 없습니다.

## 9 재정성과 / 평가

### 9-1. 성과보고서

■ 성과보고서란 자치단체가 부서별로 성과목표·지표를 사전에 설정하고, 목표치 달성 여부 등의 성과정보를 제공하는 보고서입니다.

- 구례군은 본 회계연도의 '자연이 살아 숨쉬는 생명의 도시 구례'라는 비전을 달성하기 위해 '성과보고서'에 '비전-전략목표(19개)-정책사업목표(66개)-지표수(144개)'로 구성된 성과관리체계를 구축하여 운영하고 있습니다. 구례군 성과지표 달성현황은 다음과 같습니다.

### ❖ 구례군 성과지표 달성현황

(단위 : 개, 백만원)

실국명	성과목표						결산액		
	전략 목표수	정책사업목표		성과 달성도			결산액	전년도 결산액	비교 증감
		개수	지표수	초과달성	달성	미달성			
<b>계</b>	<b>19</b>	<b>66</b>	<b>144</b>	<b>3</b>	<b>108</b>	<b>33</b>	<b>360,050</b>	<b>320,074</b>	<b>39,977</b>
기획예산실	1	1	4	0	3	1	1,403	1,807	△404
문화관광실	1	5	8	0	4	4	32,569	30,095	2,474
총무과	1	2	5	0	5	0	13,331	13,126	205
재무과	1	2	8	0	8	0	43,062	41,208	1,855
주민복지과	1	6	13	0	13	0	57,892	40,375	17,518
평생교육과	1	7	9	0	4	5	14,840	18,838	△3,998
종합민원과	1	3	8	0	8	0	11,292	4,859	6,433
스포츠산업과	1	2	7	0	3	4	6,074	6,762	△688
경제활력과	1	6	7	0	6	1	12,816	18,062	△5,247
건설과	1	5	6	0	4	2	32,719	34,692	△1,973
안전도시과	1	3	4	0	4	0	15,188	10,054	5,134
친환경농정과	1	4	19	3	10	6	35,326	23,062	12,264
산림소득과	1	3	7	0	7	0	9,769	9,623	146
환경교통과	1	4	10	0	10	0	23,661	18,160	5,500
농업기술센터	1	5	13	0	4	9	5,032	5,471	△438
보건의료원	1	2	2	0	2	0	6,619	4,704	1,915
의회사무과	1	1	2	0	1	1	586	625	△39
상하수도사업소	1	3	8	0	8	0	26,921	29,922	△3,001
지리산정원관리사업소	1	2	4	0	4	0	7,278	4,869	2,408
구례읍	0	0	0	0	0	0	900	865	35
문척면	0	0	0	0	0	0	300	297	3
간전면	0	0	0	0	0	0	368	388	△20
도지면	0	0	0	0	0	0	422	543	△121
마산면	0	0	0	0	0	0	356	325	31
광의면	0	0	0	0	0	0	385	462	△77
용방면	0	0	0	0	0	0	347	331	16
산동면	0	0	0	0	0	0	596	551	45

▶ 보다 자세한 내용은 다음의 링크를 참조하세요 ☞ [구례군 성과계획서 바로가기](#)

## 9-2. 복식부기 재무제표

- 본 표는 복식부기 재무제표 상의 자산 및 부채, 비용과 수익에 대한 요약정보입니다. 자세한 내용은 '복식부기 재무제표'에서 확인할 수 있습니다.

(단위: 백만원, %)

구 분	2019년	2020년	증 감	유형 지자체 평균
자산 총계	1,521,190	1,641,544	120,355	1,910,282
부채 총계	7,262	11,204	3,942	17,948
비용 총계	241,407	302,417	61,010	353,169
수익 총계	331,039	411,871	80,832	403,496

▶ 보다 자세한 내용은 다음의 링크를 참조하십시오. [구례군 결산서 바로가기](#)

### ● 복식부기 재무제표 항목

- 재무제표
- 재무제표에 대한 주석
- 필수 보충정보
- 부속 명세서

## 9-3. 기금 성과분석결과

- ▶ 2020회계연도 기금운용에 대한 2021년 성과분석 결과이며, 결과 확정 후 별도 수시 공시('22.2. 예정)

## 9-4. 재정분석 결과

- ▶ 2020회계연도 재정운영에 대한 2021년 재정분석 결과이며, 결과 확정 후 별도 수시 공시('21.11. 예정)

## 9-5. 재정건전화계획 및 이행현황

- 지방재정법 제55조제3항에 따라 재정진단 결과를 토대로 행정안전부로부터 재정건전화계획의 수립 및 이행을 권고 받은 자치단체에 한하여 작성하며 구례군은 해당사항 없습니다.

## 9-6. 성인지 결산현황

- 성인지 결산은 성인지 예산이 여성과 남성의 예산 수혜에 어떤 영향을 미쳤으며, 성차별 개선에 어떤 역할을 하였는지를 평가·점검하여 그 결과를 다음연도 예산편성에 반영하는 제도입니다.

일례로 여성 취업지원 사업의 경우, 예산 집행결과를 양성평등 관점에서 성평등 효과를 분석하여 불평등하다고 할 때, 그 결과를 다음연도 예산편성에 반영하는 방법입니다.

- 성인지 결산은 2012년부터 시범 운영, 2013년부터 본격 운영하고 있으며, 아래의 표에서는 우리 구례군의 2020년 성인지결산 대상사업의 집행실적 및 성평등 효과 등을 확인할 수 있습니다.

(단위: 백만원)

구 분	예산현액	집행액	집행률(%)
<b>총 계</b>	<b>12,325</b>	<b>11,594</b>	<b>94.07</b>
양성평등정책추진사업	143	100	70.03
성별영향분석평가사업	11,643	11,020	94.65
자치단체 특화사업	539	474	87.93

- ▶ 2020년 성인지결산 기준

▶ 보다 자세한 내용은 다음의 링크를 참조하십시오. [구례군 결산서 바로가기](#)

## 9-7. 행사·축제 원가회계 정보

- 행사·축제 원가회계정보란 행사·축제 성격의 사업을 추진하기 위해 직·간접적으로 투입한 모든 재원의 정보를 의미합니다.

작년 구례군에서 추진한 행사·축제 현황은 다음과 같습니다.

### ❖ 총괄현황

(단위 : 건, 천원)

연도별	전체 행사·축제 현황		집행액 1천만원 이상 행사·축제 현황			집행액 1천만원 미만 행사·축제 현황		
	건수	집행액	건수	집행액	순원가	건수	집행액	순원가
2020년(A)	12	677,703	8	656,703	626,703	4	21,000	21,000
2019년(B)	50	4,047,821	28	3,953,171	3,553,171	22	94,649	94,649
증감(A-B)	△38	△3,370,118	△20	△3,296,469	△2,926,469	△18	△73,649	△73,649

❖ 2020년에 개최한 모든 행사·축제 현황

(단위 : 건, 천원)

연번	유형구분*	행사 축제명	개최 기간	주요내용	원가정보			소관 부서	전 화 번 호
					총 원가 ㉑	사업 수익 ㉒	순 원가 ㉓=㉑-㉒		
<b>총 계</b>					<b>677,703</b>	<b>30,000</b>	<b>647,703</b>		-
1	⑥	대한민국 압화대전	2020.05.29. ~ 05.29.	- 압화대전 시상: 분야 189점 - 수상작 전시: 189점(국내 압화 86, 국외 압화 58, 보존화 25, 생활소품 20) - 부대행사: 우수농특산물 및 야생화홍보관 운영	109,883	30,000	79,883	농업 기술 센터	061) 780- 2096
2	⑥	구례 산수유꽃축제	2020.03.14. ~ 03.22.	- 코로나19로 인한 축제 취소 - 교통 및 방역대책 추진	193,444	0	193,444	문 화 관광실	061) 780- 2390
3	④	매천황현 문화제	2020.05.01. ~2020.12.2 1.	학예발표회, 매천시 시예대전, 매천한문경시대회 등	16,334	0	16,334	문 화 관광실	061) 780- 2431
4	④	송탄갑 관소리 고수대회	2020.10.10. ~ 10.11.	전국 관소리 · 고수 대회 예선 및 본선 경연	114,994	0	114,994	문 화 관광실	061) 780- 2431
5	④	향채출품류 공개공연	2020.11.28. ~ 11.28.	국가무형문화제 제83-1호인 구례향채출품류의 정기공연	4,000	0	4,000	문 화 관광실	061) 780- 2431
6	③	섬진강 벚꽃축제	2020.03.24. ~ 04.05.	길드임, 벚꽃노래자랑, 각종 체험행사 등	11,885	0	11,885	문 화 관광실	061) 780- 2255
7	④	전국가야금 경연대회	2020.10.07. ~ 10.09.	가야금산조 및 병창 부문 경연 (신인, 초등, 중등, 고등, 대학, 일반부)	50,000	0	50,000	문 화 관광실	061) 780- 2431
8	⑥	지리산베이스 캠프 체험행사	2020.11.07. ~ 11.08.	캠핑체험, 레크리에이션, 캠프 파이어, 트레킹 등	30,163	0	30,163	문 화 관광실	061) 780- 2390
9	③	전국 여자친하장사 씨름대회	2020.11.05. ~ 11.08.	개회식, 개인전3체급, 통합 장사전, 단체전 씨름경기	130,000	0	130,000	스포츠 산업과	061) 780- 2198
10	③	군 협회장기 축구대회 지원	2020.11.07. ~ 11.07.	개회식, 경기, 시상식	6,000	0	6,000	스포츠 산업과	061) 780- 2193
11	③	구례 단감 레이스 개최	2020.11.14. ~ 11.22.	- 지역 및 스포츠 관광 마케팅이 가능하도록 관광공사와 협업 추진 - 참가자 개별적으로 어플을 활용 하여 거리, 시간 측정 후 참여 인증으로 하는 비대면 레이스 - 단감 등 지역 농산물을 활용한 이벤트 경품 구성	5,000	0	5,000	스포츠 산업과	061) 780- 2193
12	①	6.25 자유수호 전쟁 기념행사	2020.06.25. ~ 06.25.	1. 일 시: 2020. 6. 25. 2. 인 원: 30여명 3. 장 소: 섬진아트홀 4. 내 용: 6.25 자유수호 전쟁 기념행사 등	6,000	0	6,000	주 민 복지과	061) 780- 2434

▶ 행사·축제 유형구분 : ① 사회적 약자배려 ② 지역특산물·전통시장 활성화 ③ 주민화합과 건강한 지역사회 ④ 전통문화 계승·보존·홍보 ⑤ 국제 우수 친선 협력 ⑥ 기타

■ 2020회계연도 행사·축제별 원가회계정보 : [별지4]

■ 행사·축제 원가회계정보 연도별 비교표 : [별지5]

9-8. 청사신축 원가회계 정보

■ 작년 구례군에서 추진한 청사신축현황은 해당사항 없습니다.

9-9. 수의계약 현황

■ 우리 구례군의 1,000만원 이상 수의계약 현황은 다음과 같습니다.

(단위 : 건, 백만원)

1,000만원 이상 총계약 실적(A)		1,000만원 이상 수의계약 실적(B)		비 율(B/A)		비 고
건수	금액	건수	금액	건수	금액	
1,688	124,258	1,157	58,788	68.54	47.31	

▶ 대상회계 : 일반회계, 기타특별회계

❖ 연도별 수의계약 현황

(단위 : 백만원)

구 분	연도별					
	2016	2017	2018	2019	2020	
수의계약 실 적	건수	416	389	1,065	1,061	1,157
	금액	14,785	9,420	38,862	30,702	58,788

연도별 수의계약 현황

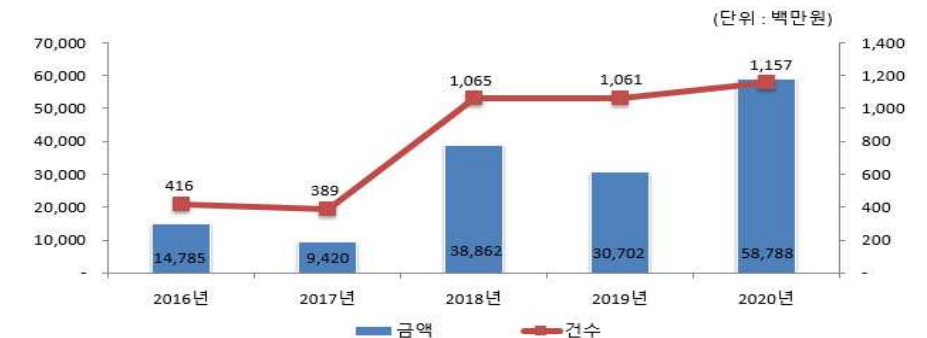



## 9-10. 자치단체 공공시설물 운영 현황

■ 자치단체 공공시설물 운영 현황이란 각 자치단체가 관리·운영하는 시설물의 규모, 시설물 운영에 필요한 관리인력과 비용, 시설물 이용자수, 순수익 등을 통해 해당 공공시설물이 얼마나 내실 있게 운영되고 있는지를 나타내는 지표입니다.

❖ 자치단체 공공시설물 현황(100억원 이상)

### ▶ 공공시설물 시설현황

(단위 : 백만원)

자치단체명	시설유형	시설구분	시설명	건립일	건물면적(㎡)	토지면적(㎡)
구례군	복지시설	종합사회복지관	구례 종합사회복지관	2007. 6. 8.	4,026	9,990
	체육시설	육상경기장	구례 공설운동장	2008. 7. 21.	2,823	162,572

### ▶ 공공시설물 운영현황

(단위 : 백만원)

시설명	운영방식	관리인력	연간용인원	자산가치 변동현황					운영비용(A)	운영이익(B)	순수익(C=B-A)
				건립비용	감가상각비	감가상각비누계	장부가액	내용수			
구례 종합사회복지관	직영	6	3,523	10,454	231	3,138	7,315	40	311	30	-311
구례 공설운동장	직영	4	24,078	30,674	682	7,627	23,046	40	491	5	-485

## 9-11. 예산낭비신고 접수·처리 현황

■ 자치단체 예산낭비신고센터에 국민신문고, 자치단체 홈페이지, 서면 등을 통해 신고된 예산낭비신고에 대한 접수·처리 현황입니다.

❖ 접수·처리기간('20.1.1. ~ 12.31.)

(단위 : 건, 천원)

총 접수 건수				접수내역				조치결과 (타당한 신고)			예산절감(낭비)액
계	국민신문고	홈페이지	서면 등	계	타당한 신고	타당성 없는 신고	무관한 신고	계	조치 완료	진행 중	
1	1	0	0	1	1	0	0	1	1	0	700

## 9-12. 조정교부금 교부 실적

■ 조정교부금이란 시·도가 관할 시·군·구간의 재정력 격차를 조정하기 위해 시·도세 일부를 재원으로 일정한 산정방식을 적용하여 교부하는 금액을 말합니다. 2020년도에 전라남도가 관할 22개 기초자치단체에 교부한 일반조정교부금 내역은 전남도청에서 일괄 작성하여 공시 할 예정입니다.

## 9-13. 지방재정 신속집행 실적

■ 신속집행이란 내수경기 진작 및 지역경제 활성화를 기하고 공공자금의 선순환을 도모하며 예산의 이월 및 불용을 최소화하기 위하여 지방자치단체별 연간 예산을 앞당겨 집행하는 것을 말합니다.

2020년도 6월말까지의 지방자치단체 신속집행 목표율은 신속집행 대상액 대비 60.0%입니다.

※ 특·광역시 65%, 기초(세종, 제주 포함) 57.0%, 공기업 56.7%

(단위 : 억원, %)

신속집행 대상액(A)	집행액(B)	대상액 대비 집행률(C=B/A*100)
2,609	1,308	50.13

## 9-14. 감사결과

■ 우리 구례군이 감사원, 행정안전부 등 중앙부처, 상급 자치단체(시·도) 등으로 부터 받은 재정분야 감사결과입니다.

감사기관명	처분일시	제 목 (감사내용)	처분내용 (행정상/재정상)	처리결과
감사원	2020. 4. 9.	산지전용허가지 사후관리 부적정	산지전용 복구비 14,424,000원 예치	예치완료
전라남도	2020. 12. 31.	이재민 임시주거용 조립주택 자재 검수 소홀	임시주거용 조립주택에 대한 즉시 보강시공/ 바닥부분 회수(21,958,200원), ㄷ형강 부분 회수(7,770,810원)	예치완료

## 10 주요 투자사업 추진현황

(단위 : 백만원, %)

### 10-1. 투자심사 대상사업

■ 우리 구례군에서 '20년에 추진한 투자심사 대상사업 현황은 다음과 같습니다.

(단위 : 백만원, %)

사업명	총 사업비	집행액		향후 소요액		사업완료 예정연도	투자심사 연도	현재까지 진척률 (%)
		기 투자	2020년 집행사업비	2021년	2022년 이후			
호수공원 주변 관광자원화	12,000	8,607	3,933	-	-	2021	2014	90
지리산야생화 정원 조성	4,300	1,333	1,000	1,967	-	2021	2017	60
섬진강 힐링 생태공원 조성사업	8,000	-	550	1,400	6,050	2022	2018	20
산수유체험마당 조성사업	4,000	-	550	1,200	2,250	2022	2019	20
섬진강 스카이라이프 설치	4,000	-	300	1,200	2,500	2022	2019	20
오산명소화	5,000	-	550	2,000	2,450	2022	2019	20
생활SOC가족 복합센터 건립	3,000	-	-	200	2,800	2022	2020	3.6
공설운동장 보조축구장 리모델링 사업	2,900	-	-	1,000	1,900	2022		5
구례실내수영장 개보수 사업	2,000	-	-	2,000	-	2021		10
구례5일시장 시설현대화 사업	4,000	-	349	1,600	2,051	2022	2019	10
산동 탐동~구례수목원 농어촌도로 확포장	2,700	-	80	719	1,901	2022	2020	20
구례읍 시가지 전선지중화(3지구)	3,800	2,900	700	200	-	2021	2019	20
화엄4색이 어우러진 블루투어 프로젝트	10,000	-	309	4,088	5,603	2022	2019	20
유기농산업 복합 서비스 지원단지 조성사업	18,000	1,000	3,802	7,600	5,598	2022		40
섬진강 수달이 사는 생태화원 조성	4,800	515	2,650	1,635	-	2021	2017	90

사업명	총 사업비	집행액		향후 소요액		사업완료 예정연도	투자심사 연도	현재까지 진척률 (%)
		기 투자	2020년 집행사업비	2021년	2022년 이후			
섬진강 수달 생태공원 조성사업	19,650	18,850	800	-	-	2020		100
자주식 주차타워 조성	2,500	-	52	1,000	1,448	2022	2019	10
구례 5일시장 주차타워 조성	5,000	-	-	1,000	4,000	2022	2020	10
문척·간전 지방상수도 2단계 확충사업	9,500	7,965	1,535	-	-	2020	2014	100
생명치유 가옥단지 조성	4,000	-	-	300	3,700	2023	2020	20
지리산정원 조성사업	9,000	600	1,900	3,000	3,500	2023	2020	35
산수유 자연휴양림 조성(2차)	5,000	-	-	1,756	3,244	2023	2020	30

10-1-1. 개별 투자심사 사업의 추진현황 : [별지6]

### 10-2. 지방채 발행사업

■ 우리 구례군에서 '20년에 추진한 지방채 발행사업 현황은 해당사항 없습니다.

### 10-3. 민간투자사업

■ 우리 구례군에서 '20년에 추진한 민간투자사업 현황은 해당사항 없습니다.

# [별지 1] 시책업무추진비

## ◆ '20년도 시책추진업무추진비 집행내역 (별지 작성)

(단위 : 천원)

월 별	집 행 내 역	금 액	비 고
	<b>745건</b>	<b>194,671</b>	
	37건	10,159	
1월	시책추진업무추진비 집행	1,806	단일건
	군정홍보 언론인 격려용 특산품 구입	1,295	단일건
	신속집행 추진을 위한 관계자 간담회 식사 등 7건	1,278	
	산수유꽃축제 보고회 관련 관계자 오찬 등 2건	502	
	주요사업추진 간담회 등 2건	202	
	군정홍보용 특산품 및 기념품 구입 2건	1,200	
	기타 2건	546	
	신년 해맞이 행사 참여 직원 노고 격려 오찬	62	
	미래교육자치협력지구 및 작은학교살리기사업 업무 관계자 오찬비용 지급	322	
	구례열린강좌 업무 관계자 간담회 비용 지급	35	
	진지훈련 활성화 방안 협의 등 2건	368	
	지역특성에 맞는 일자리 발굴을 위한 협의 등 4건	523	
	재해위험저수지 업무추진을 위한 관계자 식사	414	
	재해 예방 대책 수립 관련 협의	250	
	겨울철 재해예방 관련에 따른 유관기관 답례품 구입	257	
	농업경쟁력 증진을 위한 유관기관 사업추진 간담회 1건	493	
	지리산 케이블카사업 추진 관계자 오찬	64	
	보건사업 시책 추진을 위한 군 홍보물품 구입	225	
	상하수도 시책업무추진 직원 격려	81	
	기타 시책추진 간담회 등 4건	236	
	66건	14,841	
2월	제265회 구례군의회 임시회 1차 본회의에 따른 오찬 등 10건	2,328	
	문화재 보수정비 사업추진 관계자 오찬 등 7건	1,974	
	주요사업추진 간담회 등 2건	167	
	주요행사추진 간담회 등 2건	235	
	군정홍보용 특산품 및 기념품 구입 3건	1,131	
	기타 13건	2,136	
	지역홍보용 특산품(산수유마들렌) 구입 등 5건	1,031	
	군정 시책 홍보용 특산품 구입 등 2건	747	
	코로나19 방역대책 논의 1건	103	
	전원도시개발사업을 통한 투자유치 현안 논의 등 3건	836	
	지방 SOC예산 확보를 위한 관계자 만찬	320	
	재난관리 현장평가에 따른 업무 협의 등 5건	1,201	
	지역홍보용 특산품(김부각 등) 구입	318	
	농어민 공익수당 관계자 사업추진 식사비 등 2건	490	
	지역홍보용 특산품 구입 외 3건	1,380	
	농업기술센터 상근직원 격려 물품 구입	120	
	기타 시책추진 간담회 등 4건	324	

(단위 : 천원)

월 별	집 행 내 역	금 액	비 고
3월	83건	18,483	
	군정홍보 협조사 식사 제공 등 5건	628	
	관광 시책 홍보용 특산품 구입	1,200	단일건
	지역문화예술 진흥을 위한 관계자 만찬 등 5건	913	
	군정홍보용 특산품 및 기념품 구입 2건	1,304	
	기타 21건	3,902	
	군정 홍보용 특산품 구입	1,200	단일건
	지방세 징수 목표달성을 위한 협조요청 만찬 등 4건	546	
	지역홍보용 특산품 구입 등 2건	520	
	교육기관 협력사업 업무 관계자 오찬 비용 지급	31	
	평생학습도시 지정 공모사업 추진 관계자 간담회 및 오찬비용 지급	57	
	민원시책추진 협조사 격려	103	
	코로나19 비상근무 직원 격려 등 4건	753	
	지역 정착 가능한 청년 일자리 창출 논의	64	
	농어촌 취약지역 생활여건 개선사업 추진을 위한 유관기관 식사 등 3건	650	
	시책 홍보용 특산품 구입	1,200	단일건
	코로나바이러스-19 관련 업무 협의 등 4건	685	
	농정 시책 홍보용 특산품 구입 1건	1,470	단일건
	미래지향적 친환경농업 육성을 위한 관계자 식사비 1건	452	
	지역홍보용 특산품(오이) 구입 외 3건	1,034	
	지방하천 수질 보전을 위한 관계자 협의 및 오찬	60	
	농업산학협동심의회 추진 참석자 중식비	122	
	농업기관 단체장 코로나 방역 협의 중식비	60	
	유관기관(공무원연금관리공단) 체류형농업창업지원센터 업무 협의 중식	40	
지리산정원 운영 및 사업관련 도 담당자와 협의	126		
기타 시책추진 간담회 등 15건	1,363		
4월	42건	8,136	
	원활한 예산 협의를 위한 관계자 간담회 식사 등 5건	679	
	군 전통예술 시책추진 관계자와 오찬 등 6건	1,516	
	주요사업추진 간담회 등 1건	393	
	군정홍보용 특산품 및 기념품 구입 1건	315	
	기타 13건	2,665	
	지역홍보용 특산품(오이) 구입 등 3건	561	
	지역홍보용 특산품 구입 등	135	
	전라남도 여성가족정책 업무관계자 증정용 기념품 구입비용 지급	48	
	2021년 재해위험개선지구 정비사업 업무 협의를 위한 유관기관 식사	105	
	코로나19 예방에 따른 사회적 거리두기 관련 기관 협의 등 3건	497	
	빙어 수정란 방류사업 행사 참석자 중식비 1건	80	
	지자체협력사업 관계자 회의 식사비 1건	117	
	군정 홍보용 특산품 구입 외 1건	715	
	기타 시책추진 간담회 등 3건	310	

(단위 : 천원)

월 별	집 행 내 역	금 액	비 고	
5월	48건	8,230		
	인센티브 확보를 위한 간담회 식사 등 5건	652		
	주요사업추진 간담회 등 3건	785		
	군정홍보용 특산품 및 기념품 구입 1건	300		
	기타 13건	2,132		
	코로나19 대응 도지사 현장방문에 따른 특산품 구입	1,000	단일건	
	2019회계연도 세입세출 결산검사에 따른 관계자 오찬 등 3건	395		
	시책업무 추진 관계자 오찬 등 3건	288		
	지적측량관련 유관기관 노고 격려	64		
	구례자연드림파크 2단지 개발 관계자와의 만찬 등 3건	454		
	지방하천 정비사업 추진을 위한 관계자 식사	90		
	코로나19 임시검사시설 운영 준비 관계자와의 협의 오찬 등 4건	832		
	공익직불제 지급 관련 관계자 회의 식사비 등 4건	301		
	농정 시책 홍보용 특산품 구입 1건	102		
	지역홍보용 특산품(산수유환) 구입	200		
	상위기관(농촌진흥청) 스마트팜 업무 협의 구례오이홍보물품 지원	150		
	2021년 군특전환사업 사전심의 관계자 식사	300		
	기타 시책추진 간담회 등 2건	185		
	6월	72건	17,867	
		군정시책 협조 관계자 식사 등 8건	1,345	
		관광 시책 홍보용 특산품 구입	1,200	단일건
		매천환경원 구안실 복원 등 문화예술 시책추진 관계자 오찬 등 5건	1,320	
		주요행사추진 간담회 등 1건	38	
		군정홍보용 특산품 및 기념품 구입 4건	1,905	
기타 21건		4,396		
군정 홍보용 특산품 구입		1,200	단일건	
지역홍보용 특산품(매실) 구입 등 5건		892		
업무추진 관계자와 오찬 등 2건		394		
지적측량 성과검사분 표본조사 관계자 격려		143		
생활 속 거리두기 대비 체육시설 현장 점검 직원 격려 1건		56		
삼진강 특화 마실장 조성사업에 따른 관계자 만찬 등 4건		547		
시책추진업무추진비 집행		386		
코로나19 대응 생활속 거리두기에 따른 관계자 만찬 등 4건		1,222		
농정 시책 홍보용 특산품 구입 1건		650		
지역홍보용 특산품(쑥부쟁이 머핀 등) 구입		133		
군정시책 홍보용 특산품 구입		1,000	단일건	
삼진강 수달생태공원 잡초제거 참여자 노고 격려 등 2건		254		
2020년 구례농민회 통일쌀 모내기 행사 격려금		100		
용방 친환경농업산업단지 사업 시찰 농업기술원 방문 중식		117		
지리산정원 조성사업 업무관련 협의식사		138		
기타 시책추진 간담회 등 5건		431		

(단위 : 천원)

월 별	집 행 내 역	금 액	비 고
7월	58건	17,906	
	취임2주년 기자회견 관계자 식사 등 8건	2,433	
	코로나19 관련 위생 및 유흥업소 단속업무 추진 직원 노고 격려 오찬 등 3건	630	
	주요사업추진 간담회 등 2건	568	
	군정홍보용 특산품 및 기념품 구입 4건	1,263	
	기타 19건	4,050	
	군정 홍보용 특산품 구입	1,200	단일건
	군정 홍보용 특산품 구입	1,470	단일건
	군정 홍보용 특산품 구입	1,400	단일건
	군정 홍보용 특산품 구입	1,600	단일건
	청사 관리 업무 직원 노고격려 석식 등 2건	480	
	업무추진 관계자와 오찬 등	84	
	미래형 교육협력지구 사업 컨설팅 관계자 증정용 기념품 구입비용 지급	60	
	민원시책추진 협조 관계자 격려	148	
	구레골프연습장 건립사업 변경 신청 승인 업무협의 등 2건	356	
	지역경제 활성화를 위한 관광분야 투자유치 추진 등 4건	702	
	지역개발사업 추진을 위한 관계자 식사 등 2건	383	
	도시재생 뉴딜사업 추진을 위한 관계자 만찬	406	
	시책홍보용 특산품(국수) 구입	240	
	유해야생동물 피해방지단 합동포획 참여자 조식	84	
	보건사업 시책 추진을 위한 군 홍보물품 구입	300	
기타 시책추진 간담회 등 1건	49		
8월	51건	10,923	
	공모사업 업무 추진 관계자 오찬 등 5건	503	
	문화예술 시책 추진 관계자 간담회 등 격려 오찬 4건	792	
	주요사업추진 간담회 등 1건	370	
	기타 12건	2,286	
	군정 홍보용 특산품 구입	1,960	단일건
	군정 홍보용 특산품 구입	1,200	단일건
	교육정책 업무 관계자 오찬비용 지급	91	
	교육정책 업무 관계자 오찬비용 지급	22	
	평생교육 관련 업무 관계자 오찬비용 지급	65	
	평생교육 관련 업무 관계자 오찬비용 지급	50	
	5일시장 현대화 추진 협의를 위한 석식 등 2건	280	
	집중호우 피해 응급복구 비상근무 직원 격려 등 2건	651	
	지역홍보용 특산품(국수) 구입	120	
	도시재생 뉴딜사업 추진에 따른 관계자 만찬 등 2건	508	
	국가중요농업유산 중장기 용역 보고회 간식비 등 2건	166	
	신설임도 추진에 따른 관계자 만찬	320	
	수해복구 현장 지원 직원 격려 등 2건	219	

(단위 : 천원)

월 별	집 행 내 역	금 액	비 고
8월	도 연합 4-H회 및 지도자회 격려 점심	70	
	농업기술센터 집중호우 피해복구 물품 구입	246	
	농업기술센터 집중호우 피해복구 물품 구입	275	
	상하수도사업소 시책업무추진을 위한 특산품 구입	260	
	진남특화형 콘텐츠개발 지원사업 라온그린대표 업무협의	27	
	기타 시책추진 간담회 등 6건	442	
	50건	13,856	
9월	군정홍보용 특산품 구입	1,680	단일건
	군정홍보 협조 관계자 식사제공 등 6건	1,278	
	지역 주요 관광자원개발 시책추진 관련 관계자 오찬 1건	70	
	주요사업추진 간담회 등 1건	350	
	군정홍보용 특산품 및 기념품 구입 1건	200	
	기타 17건	2,170	
	군정 홍보용 특산품 구입	1,375	단일건
	시책 홍보용 특산품 구입 등 2건	240	
	평생교육 관련 관계자 증정용 기념품 구입비용 지급	120	
	이재민 임시주거용 조립주택 추진관계자 격려	116	
	관내 체육단체 운영 활성화 방안 협의 등 5건	1,494	
	소상공인 지원업무 관계자들과의 오찬	72	
	추석맞이 군정홍보용 특산물 구입	1,880	단일건
	코로나19 사회적거리두기 홍보 관계자와 협의 오찬 등 2건	300	
	섬진강환경어족보존회 간담회 점심식사 비용 지급 1건	190	
	농정시책 홍보용 특산품 구입 1건	720	
	지역홍보용 특산품(국수) 구입 외 1건	1,120	
	진라남도 농업기술원장 방문 홍보물품 구입	90	
	상하수도사업소 시책업무 협조자를 위한 특산품 구입	160	
	지리산정원 생태숲 보안 업무협의	134	
	기타 시책추진 간담회 등 2건	97	
69건	28,260		
10월	군정홍보 언론인 격려용 특산품 구입	1,140	단일건
	생활SOC복합화 사업 추진 업무 협의 오찬 등 5건	1,204	
	문화관광 시책 홍보용 특산품 구입	1,200	단일건
	홍보용 물품 구입 및 역사문화 관광자원화 추진을 위한 관계자 만찬 등 8건	2,830	
	주요사업추진 간담회 등 2건	283	
	군정홍보용 특산품 및 기념품 구입 4건	1,606	
	기타 8건	1,471	
	지역홍보용 특산품(배) 구입	1,140	단일건
	군정 홍보용 특산품 구입	5,000	단일건
	지역홍보물 특산품 구입	678	
	시책홍보용 특산품 구입 등 2건	554	
	지적측량 관련 유관기관 노고 격려	40	

(단위 : 천원)

월 별	집 행 내 역	금 액	비 고
10월	전국대회 유지 관계자 특산품 구입 1건	100	
	시장경영박우체 지원사업 관계자들과의 오찬 등 3건	422	
	군정홍보용 특산품 구입	130	
	사회적거리두기 2단계 연장에 따른 홍보 관계자와 협의 등 8건	1,532	
	지역 홍보용 특산품(건표고) 구입 등 4건	1,566	
	은어채란 이식 방류사업 참석자 식비 지급 등 2건	456	
	농정 시책 홍보용 특산품 구입 1건	1,200	단일건
	숲가꾸기 사업 추진 관계자와 협의 오찬 외 2건	726	
	산림 시책 홍보용 특산품 구입	1,200	단일건
	군정 홍보용 특산품 구입	1,960	단일건
	삭도 시범사업 신청 관련 효율적인 사업 추진 방안 모색	210	
	전남 농업기술원 기술보급과장 방문 점심 지원	125	
	상하수도 업무 협조자와 간담회비 지출	117	
	상하수도사업소 사무실 복귀 관련 업무 협조 부서 간식 구입	240	
	지리산정원 조성사업 업무협의 만찬	193	
	기타 시책추진 간담회 등 4건	937	
11월	77건	18,283	
	제5회 지방보조금심의위원회 간담회 식사 등 7건	1,730	
	홍보용 특산품 구입 1건, 문화예술 시책 추진 관계자 간담회 오찬 등 4건	890	
	주요사업추진 간담회 등 6건	1,084	
	주요행사추진 간담회 등 2건	293	
	군정홍보용 특산품 및 기념품 구입 1건	500	
	기타 28건	4,591	
	지역홍보용 특산품(감) 구입	915	
	시책업무 추진 관계자 오찬 등	400	
	이재민 임시주거시설 점검 관계자와 중식 등 3건	227	
	스포츠마케팅용 특산품 구입 1건	1,500	단일건
	섬진강 음식특화 마실장 조성사업 관계자 만찬	446	
	군정홍보용 특산품 구입	130	
	구례읍 농촌중심지 활성화사업 추진 관계자와 만찬	460	
	수해피해 복구 유엔기관 회의 중식비 지급 등 2건	650	
	농정 시책 홍보용 특산품 구입 1건	1,200	단일건
	군정 홍보용 특산품 구입 비용 지급 1건	1,500	단일건
	농정 홍보용 특산품 구입 1건	270	
	지역홍보용 특산품(꿀) 구입 외 1건	590	
	야생화연구소 산수유 홍보촬영 방문 점심지원	142	
상하수도 시책업무 협조자 식사	48		
하수도정비 중점관리지역 정비사업 협조자 간담회비 지출	135		
상수도 시책업무 추진 협조자 간담회에 따른 중식비 지출	100		
하수도 시책 업무 추진 협조자 간담회에 따른 중식비 지출	46		

(단위 : 천원)

월 별	집 행 내 역	금 액	비 고
11월	수도관리 시책 업무 협조자 간담회에 따른 중식비 지출	54	
	기타 시책추진 간담회 등 5건	382	
12월	92건	27,727	
	신규 시책사업 발굴을 위한 관계자 식사 등 15건	4,586	
	홍보용 특산품 구입	1,674	단일건
	홍보용 특산품 구입	1,998	단일건
	코로나19 방역 점검업무 추진 관계자 오찬 등 4건	792	
	주요사업추진 간담회 등 1건	160	
	군정홍보용 특산품 및 기념품 구입 10건	2,740	
	기타 21건	4,354	
	세입증대 시책 관련 업무 협의 등 4건	653	
	업무추진 관계자 간담회 등	62	
	교육정책 업무 관계자 오찬비용 지급	16	
	당면업무 노고 직원 격려 간식구입	109	
	구례전국여자천하장사대회 개최에 따른 관계자 만찬 등 3건	992	
	신규 관광프로젝트 추진을 위한 투자유치 관계자 만찬 등 5건	2,174	
	군정홍보용 특산품 구입 2건	1,760	
	지역 홍보용 특산품(표고버섯) 구입 등 3건	2,209	
	도시재생사업 예산건의 간담회 오찬 등 2건	406	
	산림 시책 홍보용 특산품 구입	1,400	단일건
	임시적환장 화재 진압 및 지원 직원 격려	59	
	양봉 현지 전문가 컨설팅 강사 점심	50	
	2021년도 농촌진흥사업 추진 업무협의회 점심	80	
	2020년도 농촌진흥사업 평가회 참석 중식	30	
	농업인학습단체 간부 회의 석식	24	
농업인학습단체 간부 회의 석식	59		
구례군 하수도정비 기본계획 수립 관련 업무 협조자 간담회에 따른 중식비 지급	140		
인사이동에 따른 이동 직원 노고 격려	44		
지리산정원 조성사업 업무추진 직원 격려	32		
기타 시책추진 간담회 등 7건	1,124		

## [별지2] 지방보조금 집행내역

### ❖ 민간경상보조

(단위 : 백만원)

보조사업명	보조사업자	보조금 집행액	최종 정산액
<b>총 계</b>			
2020 사회혁신공모사업 (구레청소년아티스트조성 프로젝트)	모모씨-청소년을 응원하는 모임	17	17
여행사 홍보마케팅 지원사업	지리산씨협동조합, 노고단(주제이디에이치)	6	6
2020년도 구례문화원 사업활동지원 보조금	구례문화원	42	39
2020년도 구례문화원 문화학교 운영 보조금	구례문화원	6	6
2020년도 구례향교 석전대제 제향비	구례향교	8	8
2020년 국악교실 운영(구례향제줄풍류보존회) 보조금	구례향제줄풍류보존회	5	5
「2020 매천정신 강화 프로그램 운영」 보조금	매천황현선생기념사업회	6	6
구례잔수농악보존회 연습경비 및 악기구입비 지원 보조금	구례잔수농악보존회	3	3
2020년 읍면농악단 연습경비 및 악기구입비	8개읍면농악단	32	27
2020년 한국문인협회 구례지부 사업비 보조금	한국문인협회구례지부	3	3
죽연사 제향 보조금	죽연사 유회	1	1
「2020년 국악교실 운영(한국판소리문화재단)」 보조금	한국판소리문화재단	3	3
2020년 청소년 풍물단 연습경비 및 악기구입비 지원 보조금	청소년풍물단	3	3
2020년 호남여성농악 보존 및 활성화 보조금	호남여성농악	10	10
2020년 국악분야 예술강사 지원사업 보조금	(사)한국국악협회전남지회	10	10
2020년 덕천사 제향비 보조금	덕천사 유회	1	1
2020년 매천사 제향비 보조금	매천사 유회	2	2
2020년 오봉정사 제향비 보조금	오봉정사 유회	1	0
2020년 동편제 소리체험 보조금	한국국악협회 구례군지부	8	5
2020년 국악교실 운영 보조금	한국국악협회 구례군지부	16	14

(단위 : 백만원)

보조사업명	보조사업자	보조금 집행액	최종 정산액
2020년 방산서원 제향 보조금	방산사 유회	1	1
2020년 한국미술협회 구례지부 회원전 개최 보조금	한국미술협회구례지부	2	2
2020년 철의사 제향비 보조금	철의사 원중회	3	3
2020년 장천사 제향비 보조금	장천사 유회	1	1
2020년 효헌사 제향비 보조금	효헌사 유회	1	1
「2020 차와 다인 그리고 공예작품전」 보조금	지리산다문화예술원	3	3
공공미술 프로젝트 보조금 (1차)	한국미술협회구례지부	280	280
「서우회 사업비 지원」 보조금	구례서우회	2	2
2020년 고택종갓집 활용사업 보조금	운조루 비영리법인	86	86
2020년 향교서원 활용사업 보조금	구례향교	78	78
2020년 전통산사문화재 활용사업 보조금	화업사	60	60
2020년 지역문화유산 교육사업 보조금	구례향교	34	34
한국서가협회 구례지부 사업비 지원 보조금	한국서가협회 구례지부	2	2
남북교류협력 통일쌀 경작지원	구례군 농민회	6	6
구례군 새마을회 사업비 지원	구례군 새마을회	45	14
바르게살기운동 구례군협의회 사업비 지원	바르게살기운동 구례군협의회	14	6
여순사건구례유족회 사업비 지급	여순사건 구례유족회	3	3
한국자유총연맹 사업비 지급	한국자유총연맹 구례군지회	8	2
자원봉사단체활성화 지원	대한민국고엽제전우회 등 5개소	8	8
직능별,기능별 자원봉사단체 지원	대한미용사회구례군지부 등 2개소	3	3
호국정신 계승	6.25참전유공자회 구례군지회 등 2개소	6	6
재향군인회 지원	구례군 재향군인회	6	6

(단위 : 백만원)

보조사업명	보조사업자	보조금 집행액	최종 정산액
지역사회보장계획 및 협의체 운영지원	구례군지역사회보장대표협의체	4	3
경로당 순회프로그램 관리자 배치	(사)대한노인회구례군지회장	33	33
경로당 공동작업장 운영	토금경로당, 구만여성경로당, 대양경로당	15	15
노인회 운영(차량 유지비)	(사)대한노인회구례군지회장	5	4
노인회 운영(정기 총회 보조금)	(사)대한노인회구례군지회장	2	2
노인 여가활동 및 체육행사 지원 (실버음악단운영비지원)	실버음악단	3	3
노인일자리 및 사회활동지원	(사)대한노인회구례군지회장	509	492
노인취업지원센터 활동비지원	(사)대한노인회구례군지회장	12	10
푸드뱅크센터 운영비 지원	(사)구례군새마을회	30	30
꿈사다리 공부방 사업	지역아동센터 전남지원단	39	39
꿈키움 드림오케스트라 운영 지원	(사)베누스토음악인연합회 순천시지부	48	48
읍면 행복학습센터 운영 지원	마산면주민자치위원회	10	10
저소득 조손가족 동절기 부식비 지원	(사)구례군새마을회	4	4
구례군체육회 사무국장 수당 지원	구례군체육회	22	21
우수체육팀 육성지원	구례군체육회	40	38
군민 생활체육 활성화 지원사업	구례군체육회	2	2
군 협회장기 축구대회 개최	구례군축구협회	6	6
거제시 생활체육 교류전 참가	구례군체육회	9	9
전남 장애인체육대회 참가	지체장애인협회 구례군지회	9	9
도지사기 축구대회 참가	구례군 축구협회	4	4
연합회장기 축구대회 참가	구례군 축구협회	2	2
지리산달리기 대회 개최	지리산씨협동조합	5	5



(단위 : 백만원)

보조사업명	보조사업자	보조금 집행액	최종 정산액
구례군체육회 생활체육지도자 명절상여금	구례군체육회	7	7
일반 생활체육지도자 배치사업	구례군체육회	203	201
일반 생활체육지도자 교통비 지원	구례군체육회	17	17
어르신 생활체육지도자 배치사업	구례군체육회	145	142
어르신 생활체육지도자 교통비 지원	구례군체육회	12	12
구례노고단스포츠클럽 운영	구례노고단스포츠클럽	20	19
대통령기 전국축구한마당 참가	구례군축구협회	2	2
전지훈련팀 지원	구례군체육회	70	54
전지훈련팀 유치활동비 지원	구례군체육회	20	14
전지훈련팀 스토브리조트 지원	구례군체육회	60	54
신중년 경력활용 지역서비스 일자리사업	지리산씨협동조합 외 1	381	381
소상공인 지원사업	구례군소상공인연합회	57	57
사회적기업 육성	지리산씨협동조합 외 1	19	19
사회적기업 사회보험료	지리산씨협동조합	4	4
사업개발비지원 사업	복내리는당산나무 외 1	38	38
마을공동체 만들기 육성	행복한반넛골 외 7	33	33
코로나19 소상공인 피해점포 재개장 지원	그옛날산채식당 외 12	39	39
지역주도형 청년 일자리 사업	지리산씨협동조합외 25개소	1,382	1,382
지역인재채용 우수기업 지원	(주)클농산 외 1개소	16	16
전남형 4050 일자리장려금 지원사업	그리울푸드영농조합법인 외 10	32	32
2020년 청년 구직활동수당	(재)전라남도중소기업진흥원	39	39
중소기업 희망 청년인턴 사업	황*경외 36	148	148

(단위 : 백만원)

보조사업명	보조사업자	보조금 집행액	최종 정산액
전남형 동행일자리 사업	(사)전통우리음식진흥회	164	164
전남 청년 창업 지원사업	(재)전라남도환경산업진흥원	29	29
지리산나들이장터 시장경영바우처 지원사업	지리산나들이장터 상인회	8	8
지리산나들이장터 소포장재 지원사업	지리산나들이장터 상인회	8	8
2020년 구례읍 도시재생 주민공모사업	편편 단체	5	5
2020년 구례읍 도시재생 주민공모사업	백초향골목길모임 단체	5	5
2020년 구례읍 도시재생 주민공모사업	서로, 기억2020 단체	5	5
2020년 구례읍 도시재생 주민공모사업	구례인 어울림아트 단체	5	5
2020년 구례읍 도시재생 주민공모사업	살릴레오 단체	5	5
2020년 구례읍 도시재생 주민공모사업	단;하다(DANADA) 단체	5	5
2020년 구례읍 도시재생 주민공모사업	문예부흥단 단체	5	5
2020년 구례읍 도시재생 주민공모사업	청춘예술단 단체	5	5
가족분노 수분조절재 지원사업(2019년)	고*희 등 15명	9	9
가족분노 수분조절재 지원사업(2020년)	고*국 등 78명	42	42
학교우유급식 지원사업	구례 북초등학교 등 18개 학교	79	79
지역농산물 전자상거래 택배비 지원사업	농업회사법인* 김상* 등 34명	50	50
구례쌀 평생고객 확보를 위한 택배비 지원사업	구례군농협조합공동사업법인 김*근	71	71
들녘경영체 육성 사업	구례농업협동조합, 조*원	20	20
농촌유학 지원사업	지리산숲놀이 농촌유학센터, 주*창	58	58
농촌유학 활성화 지원사업	지리산숲놀이 농촌유학센터, 주*창	31	31
농촌인력지원센터 지원사업	구례농업협동조합, 조*원	30	30
과수통합마케팅 운영 지원사업	구례농업협동조합, 조*원	32	32

(단위 : 백만원)

보조사업명	보조사업자	보조금 집행액	최종 정산액
농촌체험휴양마을 체험안전보험 지원사업	오성권역 농촌체험휴양마을 고*엽 등 7개소	1	1
농촌체험휴양마을 운영매니저 지원사업	잔수마을 등 2개소	27	27
농촌체험휴양마을 사무장 지원사업	오성권역 마을 등 2개소	36	36
농산물 마케팅 지원사업	농업회사법인(주) 아이쿱농산, 구례군농협연합사업단	74	74
농산물 공동출하확대지원사업	농업회사법인(주) 아이쿱농산, 구례군농협연합사업단	80	80
전통식품 경쟁력 강화사업	지리산자연방상 영농조합법인	28	28
농산물 소포장재 개선사업	지리산베리닷컴 등 44개 단체	250	250
산수유관리 지원사업	구례산수유영농조합법인 김*일	21	21
액비살포비 지원사업	구례액비유통양돈영농조합법인 최*규 등 2개소	151	151
양돈농가 액비 및 가축분뇨처리 지원사업	이*우 등 11명	28	28
청년농업인 영농정착 지원사업	최*로 등 18명	146	146
청년농업인 연구동아리 지원사업	최*로 등 18명	3	3
조사료 사일리지 지원사업	구례금산한우영농조합법인 이*호 등 12명	831	831
도지사품질인증 디자인 제작 지원사업	이*달 등 5명	15	15
농번기 마을공동급식 지원사업	구례읍 오봉마을 등 37개 마을	80	80
구제역백신 지원사업	허*양 등 185명	96	96
국산밀 생산단지 경영체 육성 지원사업	광의면특품화사업단우리밀가공공장영농법인	27	27
소규모 한우농가 진료비 지원사업	정*구 등 109명	7	7
농업용 드론 전문반 교육 지원사업	임*곤 등 10명	15	15
말벌 방제용 드론 전문반 교육 지원사업	이*희	1	1
농촌체험휴양마을 역량강화 지원사업	오성권역 농촌체험휴양마을 등 7개소	2	2
새끼우렁이 공급 지원사업	임*규 등 34명	85	85

(단위 : 백만원)

보조사업명	보조사업자	보조금 집행액	최종 정산액
벼 보급종차액 지원사업	구례농업협동조합 등 2개소	30	30
오리축사 햇볕투과시설지원사업	이*규 등 7명	30	30
농촌체험휴양마을 화재보험지원사업	효장수 농촌체험휴양마을 등 6개소	2	2
돼지 썬코바이러스백신 지원사업	이*선 등 2명	44	44
초등돌봄교실 과일간식지원사업	구례 북초등학교 등 10개 학교	13	13
농가도우미 지원사업	이유*	4	4
은어채란 이식방류사업	섬진강환경어족보존회 사*환	3	3
로컬푸드 포장재지원사업	영농조합법인(주)지리산구례공동체 황**	4	4
유기농가 농작물재해보험료 지원사업	정*수 등 19명	2	2
농기계 종합보험지원사업	염*애 등 92명	15	15
유기가공식품 인증확대지원사업	들찬밀드림 등 11개소	6	6
온라인 판매확대지원사업	그레구례협동조합 등 20개소	23	23
가금농가 질병관리지원사업	최*석 등 5명	30	30
구제역 백신접종원거리 자동연속주사기 지원사업	김*열 등 5명	2	2
퇴비유통전문조직 퇴비살포 지원사업	대동영농조합법인 김*수	54	54
농산물 수출촉진비 지원사업	구례군 농협연합사업단	51	51
고로쇠 약수 홍보 지원	구례고로쇠영농조합법인	3	3
산촌생태마을 운영매니저사업	구례당치영농조합법인	20	20
산촌생태마을 운영매니저사업	정산마을영농조합법인	20	20
농촌형 교통모델 사업	(합)구례여객운수사	600	600
비산업부문 온실가스 진단컨설팅	푸른구례21	3.7	3.7
매립장주변 주민지원협의회 운영비 지원	농어촌폐기물종합처리시설 주변지역 주민지원협의회	0.2	0.2

(단위 : 백만원)

보조사업명	보조사업자	보조금 집행액	최종 정산액
도시민 농촌유치지원	귀농귀촌협회	10	10
귀농 창업 활성화 지원	박경아	10	10
귀농 창업 활성화 지원	이아나	10	10
귀농 창업 활성화 지원	정도영	10	10
귀농 창업 활성화 지원	김보준	10	10
원예작물 육성	과수정지전정지원단	3	3
친환경농업실천	김경일	79	79
전남에서 먼저 살아보기	농업회사법인 번덕들 주식회사(한성환)	20	20
강소농 육성 지원	이경미 등10개소	10	10
원예작물 육성	과수정지전정지원단	3	3
지역응급의료기관 응급실 운영 지원	구례병원	100	100

❖ 민간행사보조

(단위 : 백만원)

행사명	행사시기 (월)	보조사업자	보조금 집행액	최종 정산액
<b>총 계</b>				
제21회 구례산수유꽃축제	3월	구례산수유꽃 축제추진위원회	193	193
제16회 구례섬진강벚꽃축제	3월	구례섬진강벚꽃 축제추진위원회	12	12
2020 지리산베이스캠프 체험행사	11월	구례군등산연합회	30	28
구례산수유열매축제	11월	구례산수유꽃 축제추진위원회	50	50
「제12회 매천황헌문화제」	8~10월	매천황헌선생 기념사업회	17	16
「2020년 구례합창단 정기공연」	5월~11월	구례합창단	15	15
2020년 불락사 산사음악회	5월	불락사	5	5
「제18회 구례 전국 가야금 경연대회」	10월	(사)가야금병창보존회	50	50
제24회 송만갑 판소리·고수대회	10월	(사)한국국악협회 구례군지부	120	115
「화업사와 함께하는 택견공연」	10월	택견협회	5	5
「2020년도 구례 차 문화 학술세미나」	10월	화업음악제집행위원회	30	30
「구례 화업사 한국교수불자대회」	11월	화업사	10	10
문화가 있는 날 「가을은 참 좋다 in 구례」	11월	구례문화원	5	5
향제줄풍류 공개공연	12월	구례향제줄풍류보존회	4	4
문화가 있는 날 시가 있는 겨울 in 지리산	12월	한국문인협회구례지부	5	5
지역사회보장협의체 역량강화 컨퍼런스	10월	구례군지역사회 보장대표협의체	12	12
어린이날 기념 행사	5월	구례군여성농민회	5	5
철인3종경기 지원	9월	구례군체육회	39	39
군 협회장기 축구대회	11월	구례군축구협회	6	6
제12회 구례전국여자천하장사 및 대학장사씨름대회	11월	대한씨름협회	100	100
전통시장 활성화 문화공연	1월	구례5일시장상인회	500	500
전통시장 활성화 문화공연	10월	구례5일시장상인회	500	500
대한민국압화대전	3월	대한민국압화대전 추진위원회	109	109

# [별지3] 지방보조사업 성과평가

## ❖ 지방보조사업 성과평가

(단위 : 백만원)

사업명	보조사업자	교부현황			평가결과
		계	보조금	사업자 자부담	
		6,597	4,395	2201	
지리산 베이스캠프 체험행사 운영	구례군등산연합회	30	28	2	우수
국악교실 운영 (판소리, 민요 등 전승)	(사)한국국악협회 구례군지부 등 3개 단체	24	24	0	우수
구례향교 석전대 제향	구례향교	8	8	0	우수
매천사 제향	매천사 창의회	2	2	0	우수
철의사 제향	철의사 원중회	3	3	0	우수
기타 제향(덕천사, 봉산사, 장천사, 죽연사, 방산사, 효현사)	죽연사유회 등 6개 단체	6	6	0	우수
농악단 연습경비 및 악기구입비	좌도농악보존회 등 8개 단체	32	32	0	우수
잔수농악보존회 및 청소년풍물단 연습경기 및 악기구입비 지원	잔수농악보존회, 청소년호남여성농악	6	6	0	우수
문화학교운영	구례문화원장	6	6	0	매우우수
지방문화원 사업활동 지원	구례문화원장	42	42	0	매우우수
문화원 사무국장 인건비	구례문화원장	22	22	0	매우우수
구례문화원 운영비 지원	구례문화원장	32	24	8	매우우수
매천정신 강화 프로그램 운영	(사)매천황현선생 기념사업회장	6	6	0	우수
매천황현문화재	(사)매천황현선생기 념사업회장	17	17	0	우수
동편제 소리체험	(사)한국국악협회 구례군지부장	8	8	0	우수

(단위 : 백만원)

사업명	보조사업자	교부현황			평가결과
		계	보조금	사업자 자부담	
호남여행농악 보존 및 활성화	(사)호남여성 농악보존회장	10	10	0	매우우수
한국문인협회 구례지부 사업비 지원	한국문인협회 구례지부	3	3	0	우수
지리산다문화예술원 사업비 지원	지리산다문화예술원	3	3	0	우수
한국미술협회 구례지부 사업비 지원	한국미술협회 구례지부	2	2	0	우수
구례서우회 사업비 지원	구례서우회	2	2	0	우수
한국서가협회 구례군지부 사업비 지원	한국서가협회구례지부	2	2	0	우수
불락사 산사음악회	불락사	5	5	0	우수
차 학술 세미나 지원	화엄음악제집행위원회	30	30	0	매우우수
향재 줄풍류 공개공연 행사	구례향재줄풍류보존회장	4	4	0	매우우수
제18회 전국 가야금 경연대회	(사)가야금병창보존회	50	50	0	매우우수
제24회 송만갑판소리고수대회	(사)한국국악협회 구례군지부장	120	120	0	매우우수
구례합창단 정기공연 행사 지원	구례합창단	15	15	0	우수
제21회 구례산수유꽃축제	구례산수유꽃축제 추진위원회위원장	193	193	0	우수
제16회 구례섬진강벚꽃축제	구례섬진강벚꽃축제 추진위원회위원장	12	12	0	우수
산수유 오감만족 페스티벌	구례산수유꽃축제 추진위원회위원장	50	50	0	우수
천은사 상선암 전기시설 개선(2차)	대한불교조계종 천은사 주지 종효	20	20	0	매우우수
천은사 삼일암 진입로 포장	대한불교조계종 천은사 주지 종효	50	50	0	우수

(단위 : 백만원)

사업명	보조사업자	교부현황			평가결과
		계	보조금	사업자 자부담	
남북교류협력 통일쌀 경작지원	구례군 농민회	6	6	0	매우우수
민주평통 구례군협의회 운영비	민주평화통일자문회의 구례군협의회	12	12	0	매우우수
전남 동부지역 범죄피해자지원센터 운영비	(사)전남동부범죄피해자 지원센터	10	10	0	매우우수
구례군새마을회 사업비 지원	구례군새마을회	50	45	4	매우우수
바르게살기운동 구례군협의회 사업비 지원	바르게살기운동구례군협 의회	16	14	2	우수
여순사건구례유족회 사업비 지급	여순사건구례 유족회	3	3	0	우수
한국자유총연맹 사업비 지원	한국자유총연맹 구례군지회	8	8	0	매우우수
구례군새마을회 운영비 지원	구례군새마을회	44	25	19	매우우수
바르게살기운동 구례군협의회 운영비 지원	바르게살기운동구례군협 의회	9	8	1	매우우수
한국자유총연맹 운영비 지원	한국자유총연맹 구례군지회	26	23	2	매우우수
지역사회보장계획 및 협의체 운영지원	구례군지역사회보장대표 협의체	4	4	0	우수
지체장애인협회 구례군지회 운영비 지원	(사)전남지체장애인협회 구례군지회	21	21	0	매우우수
6.25참전유공자회구례군 지회 사업비 지원	6.25참전유공자회 구례군지회	2	2	0	매우우수
고엽제전우회구례군지회 사업비 지원	고엽제전우회 구례군지회	4	4	0	매우우수
6.25참전유공자회 구례군지회 운영비 지원	6.25참전유공자회 구례군지회	8	8	0	매우우수
고엽제전우회 구례군지회 운영비 지원	고엽제전우회 구례군지회	7	7	0	매우우수
월남전참전자회 구례군지회 운영비 지원	월남전참전자회 구례군지회	4	4	0	매우우수

(단위 : 백만원)

사업명	보조사업자	교부현황			평가결과
		계	보조금	사업자 자부담	
상이군경회 구례군지회 운영비 지원	상이군경회 구례군지회	11	11	0	매우우수
무공수훈자회 구례군지회 운영비 지원	무공수훈자회 구례군지회	11	11	0	매우우수
전물군경유족회 구례군지회 운영비 지원	전물군경유족회 구례군지회	11	11	0	매우우수
전물군경미망인회 구례군지회 운영비 지원	전물군경미망인회 구례군지회	11	11	0	매우우수
재향군인회관 리모델링	재향군인회 구례군지부	100	100	0	매우우수
구례군재향군인회 사업비 지원	재향군인회 구례군 지부	6	6	0	매우우수
구례군재향군인회 운영비 지원	재향군인회 구례군지회	5	5	0	매우우수
대한노인회지회 사업비 지원(정기총회)	(사)대한노인회 구례군지회장	2	2	0	매우우수
대한노인회 차량유지비 지원	(사)대한노인회 구례군지회장	5	5	0	매우우수
대한노인회지회 운영비 지원	(사)대한노인회 구례군지회장	22	22	0	우수
실버음악단 사업비 지원	구례 건강·장수 실버음악단	3	3	0	우수
노인클럽활동사업	각 읍·면 게이트볼 클럽	8	8	0	매우우수
대한노인회 노인대학 운영	(사)대한노인회 구례군지회장	15	15	0	매우우수
경로당 행복보금자리사업 운영비 지원(가형)	사업 참여 경로당 15개소	12	12	0	보통
경로당 행복보금자리사업 운영비 지원(나형)	사업 참여 경로당 9개소	8	8	0	보통
경로당 등 신·증축 및 개보수	관내 등록 경로당 67개소	159	159	0	우수
경로당 비품 및 냉방기 지원	관내 등록 경로당 86개소	80	80	0	매우우수

(단위 : 백만원)

사업명	보조사업자	교부현황			평가결과
		계	보조금	사업자 자부담	
경로당 행복보금자리사업 개보수(비품지원)	신규 행복보금자리 경로당 3개소	9	9	0	우수
경로당 안마의자 지원	관내 등록 경로당 50개소	100	100	0	매우우수
저소득 한부모가족 생활용품지원	저소득 한부모가정 68세대	27	27	0	우수
청소년문화의집 운영	(주)파라미타청소년연합회	14	14	0	매우우수
어린이날 기념행사 지원	구례군여성농민회	7	5	2	매우우수
농어촌 빈집정비	서준섭 등 30	30	30	0	우수
공동주택 보조지원	명지아파트	20	20	0	우수
구례군체육회 사무국장 수당 지원	구례군체육회	22	22	0	매우우수
우수체육팀 육성지원	구례군체육회	42	40	2	매우우수
군민 생활체육 활성화 지원사업	구례군체육회	2	2	0	매우우수
구례군 체육회 운영비 지원	구례군체육회	50	47	3	매우우수
군 협회장기 축구대회 개최	구례군축구협회	6	6	0	보통
거제시 생활체육 교류전 참가	구례군체육회	84	84	0	매우우수
전남 장애인체육대회 참가	지체장애인협회 구례군지회	15	15	0	매우우수
도지사기 축구대회 참가	구례군 축구협회	4	4	0	우수
연합회장기 축구대회 참가	구례군 축구협회	2	2	0	매우우수
지리산달리기 대회 개최	지리산씨협동조합	5	5	0	매우우수

(단위 : 백만원)

사업명	보조사업자	교부현황			평가결과
		계	보조금	사업자 자부담	
전지훈련팀 지원	구례군체육회	70	70	0	매우우수
전지훈련팀 유치활동비 지원	구례군체육회	20	20	0	매우우수
전지훈련팀 스토브리그전 지원	구례군체육회	60	60	0	매우우수
소상공인 경영안전 체계구축 지원사업	구례군 소상공인연합회	57	57		우수
지리산나들이장터 포장재 지원	지리산나들이장터 상인회	10	8	2	매우우수
도시재생 뉴딜사업 주민공모사업 추진	편편 등 7개단체	41	40	1	우수
섬진강 내수면 보호관리	섬진강환경어족보존회, 사*환	3	3	0	매우우수
지자체협력 농기계 지원	문*숙 등 23명	714	200	514	우수
농기계종합보험 지원	염*애 등 92명	16	16	0	매우우수
농업용 드론 전문반 교육 지원사업	임*곤 등 10명	15	15	0	우수
논콩 재배단지 조류피해 방지망 지원	섬지들유기농업 생산자협동조합	46	23	23	우수
친환경 제제 지원	구례군친환경농업인연합 회 최*동	40	20	20	우수
농산물 소포장재 개선사업	지리산베리닷컴 등 44개 단체	550	250	300	우수
지역농산물 전자상거래 택배비 지원사업	농협회사법인* 김상* 등 34명	100	50	50	우수
지자체협력 공공비축미 물류현대화 사업	구례농협, 산동농협	105	53	53	우수
농산물 수출촉진 지원사업	구례군 농협연합사업단	102	51	51	우수
농산물 물류표준화 지원사업	전*로 등 28명	89	45	45	우수

(단위 : 백만원)

사업명	보조사업자	교부현황			평가결과
		계	보조금	사업자 자부담	
임도정공장 시설 개보수 지원사업	광용협동권영농조합법인	312	250	62	매우우수
과수경쟁력 제고 지원	구례군배영농조합법인 등 3개소	60	27	33	매우우수
과수·원예작물생산 유기농업자재 지원	차*영 등 62명	60	42	18	매우우수
과수재배농가 농기계 지원	최*노 등 8명	256	128	128	매우우수
산수유 관리 지원사업	구례산수유영농조합법인 김*일	30	21	9	매우우수
시설채소 명품화 지원	전*로 등 135명	308	154	154	매우우수
시설하우스 온풍기 지원 사업	손*규 등 26명	270	135	135	매우우수
애호박 인큐베이터 지원사업	김*열 등 77명	288	144	144	우수
양돈농가 액비 및 가축분뇨처리 지원	이*우 등 11명	82	28	54	매우우수
오리축사 햇별투과 시설개선 지원	이*규 등 7명	76	30	46	매우우수
가축분뇨 수분조절제 지원사업	고*국 등 78명	84	42	42	우수
축사지붕 자동개폐시설 지원사업	박*규 등 3명	65	30	35	우수
폐사체 처리기 지원	석*영 등 2명	68	30	38	매우우수
가축분뇨 원심분리기 지원사업	박*용	60	30	30	우수
말벌 방제용 드론 보수교육 지원	이*희	1	1	0	우수
포충등 정비	밤 재배농가	3	1.5	1.5	보통
고로쇠 약수 홍보	구례고로쇠영농조합법인	6	3	3	매우우수

(단위 : 백만원)

사업명	보조사업자	교부현황			평가결과
		계	보조금	사업자 자부담	
약수통 지원	구레고로쇠영농조합법인	100	45	55	매우우수
고로쇠 약수 포장박스 지원	구레고로쇠영농조합법인	50	25	25	매우우수
귀농귀촌인 주택수리 지원	이송우 등 16개소	80	63	17	우수
귀농인 정착 농업시설 지원	김병대 등 17개소	89	56	33	매우우수
구례군 정착 교육이수자 영농기반 지원	김기정 등 4개소	40	28	12	매우우수
친환경단지공동방제단 작업비지원	벼 친환경단지공동방제단	79	79	0	매우우수
친환경노지감자 조기재배시범	2농가	27	9	18	매우우수
고령농업인 과수 전정지원단 운영	과수정지전정지원단	10	6	4	매우우수
지역응급의료기관 응급실 운영지원	구례병원	100	100	0	우수

## [별지4] 행사·축제별 원가회계정보



# 대한민국 압화대전

## □ 사업개요

【 전라남도 구례군, 농업기술센터 】

- 사업목적 : 국내외 우수 압화기술 발굴과 저변확대로 야생화산업 촉진과 소득창출
- 개최기간 / 최초개최연도 / 개최횟수 : 2020.05.29 ~ 2020.05.29 (1일) / 2002 / 19
- 사업내용 : 압화대전 시상 : 분야 189점  
수상작 전시 : 189점(국내 압화 86, 국외 압화 58, 보존화 25, 생활소품 20)  
부대행사 : 우수농특산물 및 야생화홍보관 운영
- 운영방식 : 자치단체 직접집행( ) 민간위탁(○) 산하기관 출연( ) 기타( )
- 시행주체(주최) / 수탁기관(주관) / 후원기관 : 구례군 / (대한민국압화대전위원회) /
- 행사축제 구분 : 행사(○) 축제( )
- 행사축제 유형 : ⑥ 기타

## □ 예산액 및 집행액

(단위 : 천원)

구분	'20년	'19년
예산액	120,000 (국비 0, 시도비 30,000, 시군구비 90,000)	120,000
집행액	109,883 (국비 0, 시도비 30,000, 시군구비 79,883)	120,000

\* 집행액과 총원가의 합계는 감가상각비 등으로 차이가 발생할 수 있음

## □ 행사축제 원가

(단위 : 천원)

구분	총원가(비용) ㉔			사업수익(수익) ㉕	순원가 (자치단체 순부담액) ㉖=㉔-㉕	
	합계	지자체 (0%)	수탁기관 (100%)			
계	109,883	0	109,883	30,000	79,883	
인건비	8,139	0	8,139	0		
행사직접비	소계	74,759	0	74,759		30,000
	인쇄비	14,841	0	14,841		
	소모품비	6,401	0	6,401		
	제세공과금	4,388	0	4,388		
	보험료	0	0	0		
	출장비	0	0	0		
	연구개발비	0	0	0		
	업무추진비	0	0	0		
	연료비	0	0	0		
	기타행사운영비	49,129	0	49,129		
대외홍보비	홍보및광고비	6,520	0	6,520		0
	소계	6,041	0	6,041		
시설장비비	행사관련시설비	3,200	0	3,200		0
	임차료	2,841	0	2,841		
참가자보상비	소계	14,424	0	14,424		0
	외빈초청여비	0	0	0		
참가자보상비	행사실비보상비	14,424	0	14,424		0
	소계	14,424	0	14,424		
감가상각비	0	0	0	0		
기타	0	0	0	0		

† 전체 집행액 대비 지자체와 수탁기관별 집행비율 표시

\* 대회조직위원회 등 수탁기관 자체수입(임차료 등)이 있는 경우 별도 표기. 다만, 자치단체 사업수익에는 포함시키지 않음

## □ 효과(결과)

계 획	결 과
○ 지역경제파급효과 : 6,000 천원	○ 지역경제파급효과 : 6,870 천원
○ 고용유발효과 : 6 명	○ 고용유발효과 : 7 명
○ 유료입장객 수 : 1,000 명	○ 유료입장객 수 : 1,022 명
○ 입장수익 : 1,500 천원	○ 입장수익 : 1,721 천원
○ 기타 :	○ 기타 :

# 구례산수유꽃축제

## □ 사업개요

【 전라남도 구례군, 문화관광실 】

- 사업목적 : - 산수유와 관련된 종합적인 자원을 축제화하여 지역경제 활력 도모  
- 산수유를 콘텐츠로 지역주민과 관광객이 함께 참여하고 만들어가는 다양한 특화프로그램 운영으로 주민소득 증대 및 산수유 산업화 기틀 마련
- 개최기간 / 최초개최연도 / 개최횟수 : 2020.03.14 ~ 2020.03.22 (9일) / 1999 / 21
- 사업내용 : - 코로나19로 인한 축제 취소  
- 교통 및 방역대책 추진
- 운영방식 : 자치단체 직접집행( ) 민간위탁(○) 산하기관 출연( ) 기타( )
- 시행주체(주최) / 수탁기관(주관) / 후원기관 : 구례군 / 구례산수유꽃축제추진위원회(구례산수유꽃축제추진위원회) /
- 행사축제 구분 : 행사( ) 축제(○)
- 행사축제 유형 : ⑥ 기타

## □ 예산액 및 집행액

(단위 : 천원)

구분	'20년	'19년
예산액	193,444 (국비 0, 시도비 0, 시군구비 193,444)	450,000
집행액	193,444 (국비 0, 시도비 0, 시군구비 193,444)	450,000

\* 집행액과 총원가의 합계는 감가상각비 등으로 차이가 발생할 수 있음

## □ 행사축제 원가

(단위 : 천원)

구분	총원가(비용) ㉔			사업수익(수익) ㉕	순원가 (자치단체 순부담액) ㉖=㉔-㉕	
	합계	지자체 (0%)	수탁기관 (100%)			
계	193,444	0	193,444	0	193,444	
인건비	104,510	0	104,510	0		
행사직접비	소계	52,494	0	52,494		0
	인쇄비	0	0	0		
	소모품비	0	0	0		
	제세공과금	0	0	0		
	보험료	599	0	599		
	출장비	0	0	0		
	연구개발비	0	0	0		
	업무추진비	0	0	0		
	연료비	3,500	0	3,500		
	기타행사운영비	48,395	0	48,395		
대외홍보비	홍보및광고비	14,085	0	14,085		0
	소계	22,355	0	22,355		
시설장비비	행사관련시설비	16,955	0	16,955		0
	임차료	5,400	0	5,400		
참가자보상비	소계	0	0	0		0
	외빈초청여비	0	0	0		
참가자보상비	행사실비보상비	0	0	0		0
	소계	0	0	0		
감가상각비	0	0	0	0		
기타	0	0	0	0		

† 전체 집행액 대비 지자체와 수탁기관별 집행비율 표시

\* 대회조직위원회 등 수탁기관 자체수입(임차료 등)이 있는 경우 별도 표기. 다만, 자치단체 사업수익에는 포함시키지 않음

## □ 효과(결과)

계 획	결 과
○ 고용유발효과 : 450 명	○ 고용유발효과 : 460 명
○ 근거 : 코로나19로 인한 축제 취소	○ 근거 : 코로나19로 인한 축제 취소
○ 기타 : 코로나19로 인한 축제 취소 - 방역 및 교통근무	○ 기타 : 코로나19로 인한 축제 취소 - 방역 및 교통근무자

## 매천황현문화제

### □ 사업개요

【 전라남도 구례군, 문화관광실 】

- 사업목적 : 매천황현선생의 숭고한 정신의 이해와 선양 및 계승
- 개최기간 / 최초개최연도 / 개최횟수 : 2020.05.01 ~ 2020.12.21 (235일) / 2009년 / 11회
- 사업내용 : 학예발표회, 매천시 서예대전, 매천한문경시대회 등
- 운영방식 : 자치단체 직접집행( ) 민간위탁(○) 산하기관 출연( ) 기타( )
- 시행주체(주최) / 수탁기관(주관) / 후원기관  
: 전라남도 구례군 / (사)매천황현선생기념사업회((사)매천황현선생기념사업회) /
- 행사축제 구분 : 행사(○) 축제( )
- 행사축제 유형 : ④ 전통문화 계승·보존·홍보

### □ 예산액 및 집행액

(단위 : 천원)

구 분	'20 년	'19 년
예 산 액	17,000 (국비 0, 시도비 0, 시군구비 17,000)	17,000
집 행 액	16,334 (국비 0, 시도비 0, 시군구비 16,334)	17,000

\* 집행액과 총원가의 합계는 감가상각비 등으로 차이가 발생할 수 있음

### □ 행사축제 원가

(단위 : 천원)

총원가(비용) ㉔				사업수익(수익) ㉕	순원가 (자치단체 순부담액) ㉖=㉔-㉕		
구 분	합계	지자체 (100 %*)	수탁기관 (0 %*)				
계	16,334	16,334	0	계	0		
인건비	0	0	0	국비 보조금	0		
행사직접비	소 계	14,369	14,369			시도비	0
	인쇄비	4,473	4,473				
	소모품비	0	0				
	제세공과금	0	0				
	보험료	0	0				
	출장비	0	0				
	연구개발비	0	0				
	업무추진비	0	0				
연료비	0	0	서 비 스 요 금			0	
기타행사운영비	9,896	9,896		사용료수익	0		
대외홍보비	홍보및광고비	565	565	기타수익	0		
시설장비비	소 계	0	0				
	행사관련시설비	0	0				
참가자보상비	임차료	0	0	** 수탁기관	0		
	소 계	1,400	1,400			자체수입	0
감가상각비	외빈초청여비	0	0	기타수익	0		
	행사실비보상비	1,400	1,400				
감가상각비	0	0	0	자체수입	0		
기타	0	0	0	기타	0		

\*전체 집행액 대비 지자체와 수탁기관별 집행비율 표시

\*\*대회조직위원회 등 수탁기관 자체수입(입장료 등)이 있는 경우 별도 표기. 다만, 자치단체 사업수익에는 포함시키지 않음

### □ 효과(결과)

계 획	결 과
○ 지역경제파급효과 : 10,000 천원	○ 지역경제파급효과 : 10,000 천원
○ 고용유발효과 : 10 명	○ 고용유발효과 : 10 명
○ 기타 :	○ 기타 :

## 송만갑 판소리 고수대회

### □ 사업개요

【 전라남도 구례군, 문화관광실 】

- 사업목적 : 동편제 판소리 전승 및 국악 인재 양성과 판소리의 저변확대 및 국악부흥
- 개최기간 / 최초개최연도 / 개최횟수 : 2020.10.10 ~ 2020.10.11 (2일) / 1997년 / 24회
- 사업내용 : 전국 판소리 · 고수 대회 예선 및 본선 경연
- 운영방식 : 자치단체 직접집행( ) 민간위탁(○) 산하기관 출연( ) 기타( )
- 시행주체(주최) / 수탁기관(주관) / 후원기관  
: 전라남도 구례군 / (사)한국국악협회구례군지부((사)한국국악협회구례군지부) /
- 행사축제 구분 : 행사(○) 축제( )
- 행사축제 유형 : ④ 전통문화 계승·보존·홍보

### □ 예산액 및 집행액

(단위 : 천원)

구 분	'20 년	'19 년
예 산 액	120,000 (국비 0, 시도비 0, 시군구비 120,000)	110,000
집 행 액	114,994 (국비 0, 시도비 0, 시군구비 114,994)	109,999

\* 집행액과 총원가의 합계는 감가상각비 등으로 차이가 발생할 수 있음

### □ 행사축제 원가

(단위 : 천원)

총원가(비용) ㉔				사업수익(수익) ㉕	순원가 (자치단체 순부담액) ㉖=㉔-㉕		
구 분	합계	지자체 (100 %*)	수탁기관 (0 %*)				
계	114,994	114,994	0	계	0		
인건비	7,592	7,592	0	국비 보조금	0		
행사직접비	소 계	19,215	19,215			시도비	0
	인쇄비	2,429	2,429				
	소모품비	0	0				
	제세공과금	2,429	2,429				
	보험료	0	0				
	출장비	0	0				
	연구개발비	0	0				
	업무추진비	0	0				
연료비	0	0	서 비 스 요 금			0	
기타행사운영비	14,357	14,357		사용료수익	0		
대외홍보비	홍보및광고비	4,810	4,810	기타수익	0		
시설장비비	소 계	5,419	5,419				
	행사관련시설비	5,119	5,119				
참가자보상비	임차료	300	300	** 수탁기관	0		
	소 계	77,959	77,959			자체수입	0
감가상각비	외빈초청여비	0	0	기타수익	0		
	행사실비보상비	77,959	77,959				
감가상각비	0	0	0	자체수입	0		
기타	0	0	0	기타	0		

\*전체 집행액 대비 지자체와 수탁기관별 집행비율 표시

\*\*대회조직위원회 등 수탁기관 자체수입(입장료 등)이 있는 경우 별도 표기. 다만, 자치단체 사업수익에는 포함시키지 않음

### □ 효과(결과)

계 획	결 과
○ 지역경제파급효과 : 5,000 천원	○ 지역경제파급효과 : 5,000 천원
○ 고용유발효과 : 10 명	○ 고용유발효과 : 10 명
○ 기타 :	○ 기타 :

## 향제종류류 공개공연

### □ 사업개요

【 전라남도 구례군, 문화관광실 】

- 사업목적 : 중요무형문화재 제83-가호인 구례향제종류류의 전승 발전
- 개최기간 / 최초개최연도 / 개최횟수 : 2020.11.28 ~ 2020.11.28 (1일) / 2004년 / 16회
- 사업내용 : 국가무형문화재 제83-1호인 구례향제종류류의 정기공연
- 운영방식 : 자치단체 직접집행( ) 민간위탁(○) 산하기관 출연( ) 기타( )
- 시행주체(주최) / 수탁기관(주관) / 후원기관 : 전라남도 구례군 / 구례향제종류류보존회(구례향제종류류보존회) /
- 행사축제 구분 : 행사(○) 축제( )
- 행사축제 유형 : ④ 전통문화 계승·보존·홍보

### □ 예산액 및 집행액

(단위 : 천원)

구분	'20년	'19년
예산액	4,000 (국비 0, 시도비 0, 시군구비 4,000)	4,000
집행액	4,000 (국비 0, 시도비 0, 시군구비 4,000)	4,000

\* 집행액과 총원가의 합계는 감가상각비 등으로 차이가 발생할 수 있음

### □ 행사축제 원가

(단위 : 천원)

구분	총원가(비용) ㉔			사업수익(수익) ㉕	순원가 (자치단체 순부담액) ㉖=㉔-㉕	
	합계	지자체 (100%*)	수탁기관 (0%*)			
계	4,000	4,000	0	0	4,000	
인건비	0	0	0	0		
행사직접비	소계	209	209	0		보조금
	인쇄비	0	0	0		
	소모품비	0	0	0		
	제세공과금	0	0	0		
	보험료	0	0	0		
	출장비	0	0	0		
	연구개발비	0	0	0		
	업무추진비	0	0	0		
	연료비	0	0	0		
기타행사운영비	209	209	0	서비스요금		
대외홍보비	홍보및광고비	1,385	1,385			0
시설장비비	소계	0	0	0		기타수익
	행사관련시설비	0	0	0		
	임차료	0	0	0		
참가자보상비	소계	2,406	2,406	0		** 수탁기관
	외빈초청여비	0	0	0		
감가상각비	소계	2,406	2,406	0		자체수입
	행사실비보상비	0	0	0		
기타	0	0	0	0		

\* 전체 집행액 대비 지자체와 수탁기관별 집행비율 표시

\*\* 대회조직위원회 등 수탁기관 자체수입(입장료 등)이 있는 경우 별도 표기. 다만, 자치단체 사업수익에는 포함시키지 않음

### □ 효과(결과)

계 획	결 과
○ 지역경제파급효과 : 1,500 천원	○ 지역경제파급효과 : 1,500 천원
○ 고용유발효과 : 5 명	○ 고용유발효과 : 5 명
○ 기타 :	○ 기타 :

## 섬진강벚꽃축제

### □ 사업개요

【 전라남도 구례군, 문화관광실 】

- 사업목적 : - 국가 명승으로 지정된 오산 사성암과 전국 제일의 청정하천인 구례섬진강변에서 봄을 알리는 벚꽃축제를 개최하여 관광 구례 이미지 제고와 많은 상춘인파로 인한 주민소득 증대에 기여
- 개최기간 / 최초개최연도 / 개최횟수 : 2020.03.24 ~ 2020.04.05 (13일) / 2005 / 제16회
- 사업내용 : - 길드임, 벚꽃노래자랑, 각종 체험행사 등
- 운영방식 : 자치단체 직접집행( ) 민간위탁(○) 산하기관 출연( ) 기타( )
- 시행주체(주최) / 수탁기관(주관) / 후원기관 : 구례군 / 구례섬진강벚꽃축제추진위원회(섬진강벚꽃축제추진위원회) /
- 행사축제 구분 : 행사( ) 축제(○)
- 행사축제 유형 : ③ 주민화합과 건강한지역사회

### □ 예산액 및 집행액

(단위 : 천원)

구분	'20년	'19년
예산액	32,000 (국비 0, 시도비 0, 시군구비 32,000)	32,000
집행액	11,885 (국비 0, 시도비 0, 시군구비 11,885)	32,000

\* 집행액과 총원가의 합계는 감가상각비 등으로 차이가 발생할 수 있음

### □ 행사축제 원가

(단위 : 천원)

구분	총원가(비용) ㉔			사업수익(수익) ㉕	순원가 (자치단체 순부담액) ㉖=㉔-㉕	
	합계	지자체 (0%*)	수탁기관 (100%*)			
계	11,885	0	11,885	0	11,885	
인건비	0	0	0	0		
행사직접비	소계	6,385	6,385	0		보조금
	인쇄비	0	0	0		
	소모품비	0	0	0		
	제세공과금	0	0	0		
	보험료	0	0	0		
	출장비	0	0	0		
	연구개발비	0	0	0		
	업무추진비	0	0	0		
	연료비	0	0	0		
기타행사운영비	6,385	0	6,385	서비스요금		
대외홍보비	홍보및광고비	3,000	3,000			0
시설장비비	소계	2,500	2,500	0		기타수익
	행사관련시설비	2,500	2,500	0		
	임차료	0	0	0		
참가자보상비	소계	0	0	0		** 수탁기관
	외빈초청여비	0	0	0		
감가상각비	소계	0	0	0		자체수입
	행사실비보상비	0	0	0		
기타	0	0	0	0		

\* 전체 집행액 대비 지자체와 수탁기관별 집행비율 표시

\*\* 대회조직위원회 등 수탁기관 자체수입(입장료 등)이 있는 경우 별도 표기. 다만, 자치단체 사업수익에는 포함시키지 않음

### □ 효과(결과)

계 획	결 과
○ 지역경제파급효과 : 11,885 천원	○ 지역경제파급효과 : 20,000 천원
○ 고용유발효과 : 10 명	○ 고용유발효과 : 42 명
○ 기타 :	○ 기타 :

# 전국가야금경연대회

## □ 사업개요

【 전라남도 구례군, 문화관광실 】

- 사업목적 : 가야금 음악의 전승과 보존, 보급을 위해 재능있는 가야금 연주자를 발굴 육성
- 개최기간 / 최초개최연도 / 개최횟수 : 2020.10.07 ~ 2020.10.09 (3일) / 2003 / 18회
- 사업내용 : 가야금산조 및 병창 부문 경연(신인, 초등, 중등, 고등, 대학, 일반부)
- 운영방식 : 자치단체 직접집행( ) 민간위탁(○) 산하기관 출연( ) 기타( )
- 시행주체(주최) / 수탁기관(주관) / 후원기관  
: 전라남도 구례군 / (사)가야금병창보존회((사)가야금병창보존회) /
- 행사축제 구분 : 행사(○) 축제( )
- 행사축제 유형 : ④ 전통문화 계승·보존·홍보

## □ 예산액 및 집행액

(단위 : 천원)

구분	'20년	'19년
예산액	50,000 (국비 0, 시도비 0, 시군구비 50,000)	50,000
집행액	50,000 (국비 0, 시도비 0, 시군구비 50,000)	50,000

\* 집행액과 총원가의 합계는 감가상각비 등으로 차이가 발생할 수 있음

## □ 행사축제 원가

(단위 : 천원)

구분	총원가(비용) ㉔			사업수익(수익) ㉕	순원가 (자치단체 순부담액) ㉖=㉔-㉕	
	합계	지자체 (100%)	수탁기관 (0%)			
계	50,000	50,000	0	0	50,000	
인건비	0	0	0	0		
행사직접비	소계	4,630	4,630	0		보조금
	인쇄비	0	0	0		
	소모품비	0	0	0		
	제세공과금	0	0	0		
	보험료	0	0	0		
	출장비	0	0	0		
	연구개발비	0	0	0		
	업무추진비	0	0	0		
	연료비	0	0	0		
기타행사운영비	4,630	4,630	0	서비 스 요 금		
대외홍보비	홍보및광고비	1,500	1,500			0
시설장비비	소계	5,570	5,570			0
	행사관련시설비	3,770	3,770			0
	임차료	1,800	1,800			0
참가자보상비	소계	38,300	38,300			0
	외빈초청여비	0	0			0
	행사실비보상비	38,300	38,300			0
감가상각비	0	0	0			** 수탁기관 자체수입
기타	0	0	0			

\* 전체 집행액 대비 지자체와 수탁기관별 집행비율 표시

\*\* 대회조직위원회 등 수탁기관 자체수입(임차료 등)이 있는 경우 별도 표기. 다만, 자치단체 사업수익에는 포함시키지 않음

## □ 효과(결과)

계 획	결 과
○ 지역경제파급효과 : 10,000 천원	○ 지역경제파급효과 : 10,000 천원
○ 고용유발효과 : 20 명	○ 고용유발효과 : 20 명
○ 기타 :	○ 기타 :

# 지리산베이스캠프 체험행사

## □ 사업개요

【 전라남도 구례군, 문화관광실 】

- 사업목적 : 등산동호인과 관광객이 함께 참여할 수 있는 지리산베이스캠프 행사를 통해 백두대간 지리산의 가을 단풍을 만끽하고 관광구례를 홍보하기 위함
- 개최기간 / 최초개최연도 / 개최횟수 : 2020.11.07 ~ 2020.11.08 (2일) / 2019 / 2
- 사업내용 : 캠핑체험, 레크리에이션, 캠프파이어, 트레킹 등
- 운영방식 : 자치단체 직접집행( ) 민간위탁(○) 산하기관 출연( ) 기타( )
- 시행주체(주최) / 수탁기관(주관) / 후원기관  
: 구례군 / 구례군등산연합회(구례군등산연합회) /
- 행사축제 구분 : 행사(○) 축제( )
- 행사축제 유형 : ⑥ 기타

## □ 예산액 및 집행액

(단위 : 천원)

구분	'20년	'19년
예산액	30,000 (국비 0, 시도비 0, 시군구비 30,000)	20,000
집행액	28,163 (국비 0, 시도비 0, 시군구비 28,163)	20,000

\* 집행액과 총원가의 합계는 감가상각비 등으로 차이가 발생할 수 있음

## □ 행사축제 원가

(단위 : 천원)

구분	총원가(비용) ㉔			사업수익(수익) ㉕	순원가 (자치단체 순부담액) ㉖=㉔-㉕	
	합계	지자체 (100%)	수탁기관 (100%)			
계	30,163	0	30,163	0	30,163	
인건비	0	0	0	0		
행사직접비	소계	16,733	0	16,733		보조금
	인쇄비	0	0	0		
	소모품비	2,101	0	2,101		
	제세공과금	0	0	0		
	보험료	79	0	79		
	출장비	0	0	0		
	연구개발비	0	0	0		
	업무추진비	0	0	0		
	연료비	0	0	0		
기타행사운영비	14,554	0	14,554	서비 스 요 금		
대외홍보비	홍보및광고비	1,130	0			1,130
시설장비비	소계	12,300	0			12,300
	행사관련시설비	6,300	0			6,300
	임차료	6,000	0			6,000
참가자보상비	소계	0	0			0
	외빈초청여비	0	0			0
	행사실비보상비	0	0			0
감가상각비	0	0	0			** 수탁기관 자체수입
기타	0	0	0			

\* 전체 집행액 대비 지자체와 수탁기관별 집행비율 표시

\*\* 대회조직위원회 등 수탁기관 자체수입(임차료 등)이 있는 경우 별도 표기. 다만, 자치단체 사업수익에는 포함시키지 않음

## □ 효과(결과)

계 획	결 과
○ 기타 :	○ 기타 :

## 전국 여자천하장사 씨름대회

### □ 사업개요

【 전라남도 구례군, 스포츠산업과 】

- 사업목적 : 여자씨름의 발상지인 구례군의 위상 정립 및 여자씨름 저변 확대
- 개최기간 / 최초개최연도 / 개최횟수 : 2020.11.05 ~ 2020.11.08 (4일) / 2009년 / 연1회
- 사업내용 : 개최식, 개인전3체급, 통합장사전, 단체전 씨름경기
- 운영방식 : 자치단체 직접집행( ) 민간위탁(○) 산하기관 출연( ) 기타( )
- 시행주체(주최) / 수탁기관(주관) / 후원기관  
: 전라남도 구례군 / 대한씨름협회(구례군씨름협회) /
- 행사축제 구분 : 행사(○) 축제( )
- 행사축제 유형 : ③ 주민화합과 건강한지역사회

### □ 예산액 및 집행액

(단위 : 천원)

구분	'20년	'19년
예산액	130,000 (국비 0, 시도비 5,000, 시군구비 125,000)	130,000
집행액	130,000 (국비 0, 시도비 5,000, 시군구비 125,000)	130,000

\* 집행액과 총원가의 합계는 감가상각비 등으로 차이가 발생할 수 있음

### □ 행사축제 원가

(단위 : 천원)

구분	총원가(비용) ㉔			사업수익(수익) ㉕	순원가 (자치단체 순부담액) ㉖=㉔-㉕	
	합계	지자체 (0%)	수탁기관 (100%)			
계	130,000	0	130,000	0	130,000	
인건비	27,400	0	27,400	0		
행사직접비	소계	40,770	0	40,770		국비 시도비
	인쇄비	0	0	0		
	소모품비	0	0	0		
	제세공과금	0	0	0		
	보험료	0	0	0		
	출장비	0	0	0		
	연구개발비	0	0	0		
	업무추진비	0	0	0		
	연료비	250	0	250		
기타행사운영비	40,520	0	40,520	서비 스요금		
대외홍보비	54,200	0	54,200			
시설장비비	소계	0	0	0		기타수익
	행사관련시설비	0	0	0		
	임차료	0	0	0		
참가자보상비	소계	7,630	0	7,630		** 수탁기관
	외빈초청여비	0	0	0		
	행사실비보상비	7,630	0	7,630		
감가상각비	0	0	0	자채수입		
기타	0	0	0			

·전체 집행액 대비 지자체와 수탁기관별 집행비율 표시

\*대회조직위원회 등 수탁기관 자체수입(입장료 등)이 있는 경우 별도 표기. 다만, 자치단체 사업수익에는 포함시키지 않음

### □ 효과(결과)

계 획	결 과
○ 기타 :	○ 기타 :

## 군 협회장기 축구대회 지원

### □ 사업개요

【 전라남도 구례군, 스포츠산업과 】

- 사업목적 : 군 협회장기 직장 및 클럽 축구대회 개최
- 개최기간 / 최초개최연도 / 개최횟수 : 2020.11.07 ~ 2020.11.07 (1일) / 2006 / 연1회
- 사업내용 : 개최식, 경기, 시상식
- 운영방식 : 자치단체 직접집행( ) 민간위탁(○) 산하기관 출연( ) 기타( )
- 시행주체(주최) / 수탁기관(주관) / 후원기관  
: 전라남도 구례군 / 구례군축구협회(구례군축구협회) /
- 행사축제 구분 : 행사(○) 축제( )
- 행사축제 유형 : ③ 주민화합과 건강한지역사회

### □ 예산액 및 집행액

(단위 : 천원)

구분	'20년	'19년
예산액	6,000 (국비 0, 시도비 0, 시군구비 6,000)	6,000
집행액	6,000 (국비 0, 시도비 0, 시군구비 6,000)	6,000

\* 집행액과 총원가의 합계는 감가상각비 등으로 차이가 발생할 수 있음

### □ 행사축제 원가

(단위 : 천원)

구분	총원가(비용) ㉔			사업수익(수익) ㉕	순원가 (자치단체 순부담액) ㉖=㉔-㉕	
	합계	지자체 (0%)	수탁기관 (100%)			
계	6,000	0	6,000	0	6,000	
인건비	1,640	0	1,640	0		
행사직접비	소계	3,450	0	3,450		국비 시도비
	인쇄비	200	0	200		
	소모품비	0	0	0		
	제세공과금	0	0	0		
	보험료	216	0	216		
	출장비	0	0	0		
	연구개발비	0	0	0		
	업무추진비	0	0	0		
	연료비	0	0	0		
기타행사운영비	3,034	0	3,034	서비 스요금		
대외홍보비	160	0	160			
시설장비비	소계	0	0	0		기타수익
	행사관련시설비	0	0	0		
	임차료	0	0	0		
참가자보상비	소계	750	0	750		** 수탁기관
	외빈초청여비	0	0	0		
	행사실비보상비	750	0	750		
감가상각비	0	0	0	자채수입		
기타	0	0	0			

·전체 집행액 대비 지자체와 수탁기관별 집행비율 표시

\*대회조직위원회 등 수탁기관 자체수입(입장료 등)이 있는 경우 별도 표기. 다만, 자치단체 사업수익에는 포함시키지 않음

### □ 효과(결과)

계 획	결 과
○ 기타 :	○ 기타 :

## 구례 단강레이스 개최

### □ 사업개요

【 전라남도 구례군, 스포츠산업과 】

- 사업목적 : - 구례 산림자원을 활용한 생태 스포츠 프로그램 운영  
- 대회운영 전반에 지역민의 참여를 유도해 지역 공동체 활성화에 기여
- 개최기간 / 최초개최연도 / 개최횟수 : 2020.11.14 ~ 2020.11.22 (9일) / 2020 / 1
- 사업내용 : - 지역 및 스포츠 관광 마케팅이 가능하도록 관광공사와 협업 촉진  
- 참가자 개별적으로 어플을 활용하여 거리, 시간 측정 후 참여 인증으로 하는 비대면 레이스  
- 단강 등 지역 농산물을 활용한 이벤트 경품 구성
- 운영방식 : 자치단체 직접집행( ) 민간위탁(○) 산하기관 출연( ) 기타( )
- 시행주체(주최) / 수탁기관(주관) / 후원기관 : 전라남도 구례군 / 지리산씨협동조합(지리산씨협동조합) /
- 행사축제 구분 : 행사(○) 축제( )
- 행사축제 유형 : ③ 주민화합과 건강한지역사회

### □ 예산액 및 집행액

(단위 : 천원)

구 분	'20 년	'19 년
예 산 액	5,000 (국비 0, 시도비 0, 시군구비 5,000)	0
집 행 액	5,000 (국비 0, 시도비 0, 시군구비 5,000)	0

\* 집행액과 총원가의 합계는 감가상각비 등으로 차이가 발생할 수 있음

### □ 행사축제 원가

(단위 : 천원)

구 분	총원가(비용) ㉔			사업수익(수익) ㉕	순원가 (자치단체 순부담액) ㉖=㉔-㉕	
	합계	지자체 (0 %*)	수탁기관 (100 %*)			
계	5,000	0	5,000	0	5,000	
인건비	0	0	0	0		
행사직접비	소 계	1,100	0	1,100		보조금
	인쇄비	1,100	0	1,100		
	소모품비	0	0	0		
	제세공과금	0	0	0		
	보험료	0	0	0		
	출장비	0	0	0		
	연구개발비	0	0	0		
	업무추진비	0	0	0		
	연료비	0	0	0		
	기타행사운영비	0	0	0		
대외홍보비	홍보및광고비	3,300	0	3,300		서비스요금
시설장비비	소 계	0	0	0		
	행사관련시설비	0	0	0		
	임차료	0	0	0		
참가자보상비	소 계	600	0	600		
	외빈초청여비	0	0	0		
	행사실비보상비	600	0	600		
감가상각비	0	0	0	** 수탁기관		
기타	0	0	0	자체수입		

† 전체 집행액 대비 지자체와 수탁기관별 집행비율 표시

\* 대회조직위원회 등 수탁기관 자체수입(임차료 등)이 있는 경우 별도 표기. 다만, 자치단체 사업수익에는 포함시키지 않음

### □ 효과(결과)

계 획	결 과
○ 기타 :	○ 기타 :

## 6.25 자유수호전쟁 기념행사

### □ 사업개요

【 전라남도 구례군, 주민복지과 】

- 사업목적 : 6.25참전유공자들의 명예를 드높이고 6.25전쟁의 역사 바로알기를 통한 전후 세대들의 안보의식 강화 및 호국정신 함양과 평화통일을 기원하기 위함
- 개최기간 / 최초개최연도 / 개최횟수 : 2020.06.25 ~ 2020.06.25 (1일) / 2016 / 5
- 사업내용 : \* 6.25 자유수호전쟁 기념행사 \*  
1. 일 시 : 2020. 6. 25.  
2. 인 원 : 30여명  
3. 장 소 : 성진아트홀  
4. 내 용 : 6.25 자유수호전쟁 기념행사 등
- 운영방식 : 자치단체 직접집행(○) 민간위탁( ) 산하기관 출연( ) 기타( )
- 시행주체(주최) / 수탁기관(주관) / 후원기관 : 전라남도 구례군 / /
- 행사축제 구분 : 행사(○) 축제( )
- 행사축제 유형 : ① 사회적 약자배려

### □ 예산액 및 집행액

(단위 : 천원)

구 분	'20 년	'19 년
예 산 액	6,000 (국비 0, 시도비 0, 시군구비 6,000)	6,000
집 행 액	6,000 (국비 0, 시도비 0, 시군구비 6,000)	6,000

\* 집행액과 총원가의 합계는 감가상각비 등으로 차이가 발생할 수 있음

### □ 행사축제 원가

(단위 : 천원)

구 분	총원가(비용) ㉔			사업수익(수익) ㉕	순원가 (자치단체 순부담액) ㉖=㉔-㉕	
	합계	지자체 (100 %*)	수탁기관 (0 %*)			
계	6,000	6,000	0	0	6,000	
인건비	0	0	0	0		
행사직접비	소 계	6,000	6,000	0		보조금
	인쇄비	0	0	0		
	소모품비	0	0	0		
	제세공과금	0	0	0		
	보험료	0	0	0		
	출장비	0	0	0		
	연구개발비	0	0	0		
	업무추진비	0	0	0		
	연료비	0	0	0		
	기타행사운영비	6,000	6,000	0		
대외홍보비	홍보및광고비	0	0	0		서비스요금
시설장비비	소 계	0	0	0		
	행사관련시설비	0	0	0		
	임차료	0	0	0		
참가자보상비	소 계	0	0	0		
	외빈초청여비	0	0	0		
	행사실비보상비	0	0	0		
감가상각비	0	0	0	** 수탁기관		
기타	0	0	0	자체수입		

† 전체 집행액 대비 지자체와 수탁기관별 집행비율 표시

\* 대회조직위원회 등 수탁기관 자체수입(임차료 등)이 있는 경우 별도 표기. 다만, 자치단체 사업수익에는 포함시키지 않음

### □ 효과(결과)

계 획	결 과
○ 기타 :	○ 기타 :

해당연도 2020년 1월 1일부터 2020년 12월 31일까지

직전연도 2019년 1월 1일부터 2019년 12월 31일까지

□ 행사축제 원가

(단위 : 천원)

총원가(비용) ㉔	해당연도(2020년)			직전연도(2019년)			
	합계	지자체 (0%)	수탁기관 (100%)	합계	지자체 (0%)	수탁기관 (100%)	
계	109,883	0	109,883	165,578	0	165,578	
인건비	8,139	0	8,139	0	0	0	
행사직접비	소계	74,759	0	74,759	81,798	0	81,798
	인쇄비	14,841	0	14,841	15,651	0	15,651
	소모품비	6,401	0	6,401	3,520	0	3,520
	제세공과금	4,388	0	4,388	0	0	0
	보험료	0	0	0	0	0	0
	출장비	0	0	0	0	0	0
	연구개발비	0	0	0	0	0	0
	업무추진비	0	0	0	0	0	0
	연료비	0	0	0	0	0	0
	기타행사운영비	49,129	0	49,129	62,627	0	62,627
대외홍보비	홍보및광고비	6,520	0	6,520	5,239	0	5,239
시설장비비	소계	6,041	0	6,041	3,135	0	3,135
	행사관련시설비	3,200	0	3,200	3,135	0	3,135
참가자보상비	소계	14,424	0	14,424	29,828	0	29,828
	외빈초청여비	0	0	0	0	0	0
	행사실비보상비	14,424	0	14,424	29,828	0	29,828
감가상각비	0	0	0	0	0	0	
기타	0	0	0	45,578	0	45,578	
사업수익(수익) ㉕	금액	-	-	금액	-	-	
계	30,000			0			
보조금	국비	0		0			
	시도비	30,000		0			
서비스요금	사용료수익	0		0			
	기타수익	0		0			
* 수탁기관 자체수입							
순원가(자치단체 순부담액) ㉔-㉕-㉖	79,883			165,578			

\* 수탁기관 자체수입은 자치단체 사업수익(수익)㉕에는 포함시키지 않음

□ 효과(결과)

해당연도(2020년)	직전연도(2019년)
○ 지역경제파급효과 : 6,870 천원	○ 지역경제파급효과 : 4,000 천원
○ 고용유발효과 : 7 명	○ 고용유발효과 : 6 명
○ 유료입장객 수 : 1,022 명	○ 유료입장객 수 : 237 명
○ 입장수익 : 1,721 천원	○ 입장수익 : 6,480 천원
○ 기타 :	○ 기타 :

# [별지5] 행사 · 축제 원가회계정보 연도별 비교표

## 구례산수유꽃축제

【 전라남도 구례군, 문화관광실 】

해당연도 2020년 1월 1일부터 2020년 12월 31일까지

직전연도 2019년 1월 1일부터 2019년 12월 31일까지

### □ 행사축제 원가

(단위 : 천원)

총원가(비용) ㉔	해당연도(2020년)			직전연도(2019년)			
	합계	지자체 (0%)	수탁기관 (100%)	합계	지자체 (0%)	수탁기관 (100%)	
계	193,444	0	193,444	450,000	0	450,000	
인건비	104,510	0	104,510	39,280	0	39,280	
행사직접비	소계	52,494	0	52,494	160,438	0	160,438
	인쇄비	0	0	0	30,010	0	30,010
	소모품비	0	0	0	16,049	0	16,049
	제세공과금	0	0	0	80	0	80
	보험료	599	0	599	10,131	0	10,131
	출장비	0	0	0	0	0	0
	연구개발비	0	0	0	0	0	0
	업무추진비	0	0	0	0	0	0
	연료비	3,500	0	3,500	3,860	0	3,860
	기타행사운영비	48,395	0	48,395	100,308	0	100,308
대외홍보비	홍보및광고비	14,085	0	14,085	16,500	0	16,500
시설장비비	소계	22,355	0	22,355	119,408	0	119,408
	행사관련시설비	16,955	0	16,955	90,468	0	90,468
참가자보상비	소계	5,400	0	5,400	28,940	0	28,940
	외빈초청여비	0	0	0	0	0	0
행사실비보상비	0	0	0	0	0	0	
감가상각비	0	0	0	0	0	0	
기타	0	0	0	114,374	0	114,374	
<b>사업수익(수익) ㉕</b>	<b>금액</b>	<b>-</b>	<b>-</b>	<b>금액</b>	<b>-</b>	<b>-</b>	
계	0			0			
보조금	국비	0		0			
	시도비	0		0			
서비스요금	사용료수익	0		0			
	기타수익	0		0			
* 수탁기관 자체수입							
<b>순원가(자치단체 순부담액) ㉔-㉕-㉖</b>	193,444			450,000			

\* 수탁기관 자체수입은 자치단체 사업수익(수익)㉕에는 포함시키지 않음

### □ 효과(결과)

해당연도(2020년)	직전연도(2019년)
○ 지역경제파급효과 : 0 천원	○ 지역경제파급효과 : 15,588,771 천원
○ 고용유발효과 : 460 명	○ 고용유발효과 : 354 명
○ 근거 : 코로나19로 인한 축제 취소	○ 근거 : 제20회 구례산수유꽃축제 평가보고서
○ 기타 : 코로나19로 인한 축제 취소 - 방역 및 교통근무자	○ 기타 :

## 매천황현문화제

【 전라남도 구례군, 문화관광실 】

해당연도 2020년 1월 1일부터 2020년 12월 31일까지

직전연도 2019년 1월 1일부터 2019년 12월 31일까지

### □ 행사축제 원가

(단위 : 천원)

총원가(비용) ㉔	해당연도(2020년)			직전연도(2019년)		
	합계	지자체 (100%)	수탁기관 (0%)	합계	지자체 (100%)	수탁기관 (0%)
계	16,334	16,334	0	17,000	17,000	0
인건비	0	0	0	1,400	1,400	0
행사직접비	소계	14,369	14,369	0	14,300	14,300
	인쇄비	4,473	4,473	0	3,200	3,200
	소모품비	0	0	0	0	0
	제세공과금	0	0	0	865	865
	보험료	0	0	0	0	0
	출장비	0	0	0	0	0
	연구개발비	0	0	0	0	0
	업무추진비	0	0	0	0	0
	연료비	0	0	0	0	0
	기타행사운영비	9,896	9,896	0	10,235	10,235
대외홍보비	홍보및광고비	565	565	0	1,300	1,300
시설장비비	소계	0	0	0	0	0
	행사관련시설비	0	0	0	0	0
참가자보상비	소계	1,400	1,400	0	0	0
	외빈초청여비	0	0	0	0	0
행사실비보상비	1,400	1,400	0	0	0	
감가상각비	0	0	0	0	0	
기타	0	0	0	0	0	
<b>사업수익(수익) ㉕</b>	<b>금액</b>	<b>-</b>	<b>-</b>	<b>금액</b>	<b>-</b>	<b>-</b>
계	0			0		
보조금	국비	0		0		
	시도비	0		0		
서비스요금	사용료수익	0		0		
	기타수익	0		0		
* 수탁기관 자체수입						
<b>순원가(자치단체 순부담액) ㉔-㉕-㉖</b>	16,334			17,000		

\* 수탁기관 자체수입은 자치단체 사업수익(수익)㉕에는 포함시키지 않음

### □ 효과(결과)

해당연도(2020년)	직전연도(2019년)
○ 지역경제파급효과 : 10,000 천원	○ 지역경제파급효과 : 10,000 천원
○ 고용유발효과 : 10 명	○ 고용유발효과 : 10 명
○ 기타 :	○ 기타 :



## 송만갑 판소리 고수대회

【 전라남도 구례군, 문화관광실 】

해당연도 2020년 1월 1일부터 2020년 12월 31일까지

직전연도 2019년 1월 1일부터 2019년 12월 31일까지

### □ 행사축제 원가

(단위 : 천원)

총원가(비용) ㉔	해당연도(2020년)			직전연도(2019년)		
	합계	지자체 (100%)	수탁기관 (0%)	합계	지자체 (100%)	수탁기관 (0%)
계	114,994	114,994	0	109,999	109,999	0
인건비	7,592	7,592	0	0	0	0
행사직접비	소계	19,215	19,215	0	103,787	103,787
	인쇄비	2,429	2,429	0	0	0
	소모품비	0	0	0	0	0
	제세공과금	2,429	2,429	0	0	0
	보험료	0	0	0	0	0
	출장비	0	0	0	0	0
	연구개발비	0	0	0	0	0
	업무추진비	0	0	0	0	0
	연료비	0	0	0	0	0
	기타행사운영비	14,357	14,357	0	103,787	103,787
대외홍보비	홍보및광고비	4,810	4,810	0	4,912	4,912
	소계	5,419	5,419	0	1,300	1,300
시설장비비	행사관련시설비	5,119	5,119	0	1,300	1,300
	임차료	300	300	0	0	0
참가자보상비	소계	77,959	77,959	0	0	0
	외빈초청여비	0	0	0	0	0
행사실비보상비	77,959	77,959	0	0	0	
감가상각비	0	0	0	0	0	
기타	0	0	0	0	0	
<b>사업수익(수익) ㉕</b>	<b>금액</b>	<b>-</b>	<b>-</b>	<b>금액</b>	<b>-</b>	<b>-</b>
계	0			0		
보조금	국비	0		0		
	시도비	0		0		
서비스요금	사용료수익	0		0		
	기타수익	0		0		
* 수탁기관 자체수입						
<b>순원가(자치단체 순부담액) ㉔-㉕-㉖</b>	114,994			109,999		

\* 수탁기관 자체수입은 자치단체 사업수익(수익)㉕에는 포함시키지 않음

### □ 효과(결과)

해당연도(2020년)	직전연도(2019년)
○ 지역경제파급효과 : 5,000 천원	○ 지역경제파급효과 : 5,000 천원
○ 고용유발효과 : 10 명	○ 고용유발효과 : 10 명
○ 기타 :	○ 기타 :

## 향제출품류 공개공연

【 전라남도 구례군, 문화관광실 】

해당연도 2020년 1월 1일부터 2020년 12월 31일까지

직전연도 2019년 1월 1일부터 2019년 12월 31일까지

### □ 행사축제 원가

(단위 : 천원)

총원가(비용) ㉔	해당연도(2020년)			직전연도(2019년)		
	합계	지자체 (100%)	수탁기관 (0%)	합계	지자체 (100%)	수탁기관 (0%)
계	4,000	4,000	0	4,000	4,000	0
인건비	0	0	0	0	0	0
행사직접비	소계	209	209	0	0	0
	인쇄비	0	0	0	0	0
	소모품비	0	0	0	0	0
	제세공과금	0	0	0	0	0
	보험료	0	0	0	0	0
	출장비	0	0	0	0	0
	연구개발비	0	0	0	0	0
	업무추진비	0	0	0	0	0
	연료비	0	0	0	0	0
	기타행사운영비	209	209	0	0	0
대외홍보비	홍보및광고비	1,385	1,385	0	593	593
	소계	0	0	0	0	0
시설장비비	행사관련시설비	0	0	0	0	0
	임차료	0	0	0	0	0
참가자보상비	소계	2,406	2,406	0	3,408	3,408
	외빈초청여비	0	0	0	0	0
행사실비보상비	2,406	2,406	0	3,408	3,408	
감가상각비	0	0	0	0	0	
기타	0	0	0	0	0	
<b>사업수익(수익) ㉕</b>	<b>금액</b>	<b>-</b>	<b>-</b>	<b>금액</b>	<b>-</b>	<b>-</b>
계	0			0		
보조금	국비	0		0		
	시도비	0		0		
서비스요금	사용료수익	0		0		
	기타수익	0		0		
* 수탁기관 자체수입						
<b>순원가(자치단체 순부담액) ㉔-㉕-㉖</b>	4,000			4,000		

\* 수탁기관 자체수입은 자치단체 사업수익(수익)㉕에는 포함시키지 않음

### □ 효과(결과)

해당연도(2020년)	직전연도(2019년)
○ 지역경제파급효과 : 1,500 천원	○ 지역경제파급효과 : 1,000 천원
○ 고용유발효과 : 5 명	○ 고용유발효과 : 3 명
○ 기타 :	○ 기타 :

## 성진강벚꽃축제

【 전라남도 구례군, 문화관광실 】

해당연도 2020년 1월 1일부터 2020년 12월 31일까지

직전연도 2019년 1월 1일부터 2019년 12월 31일까지

### □ 행사축제 원가

(단위 : 천원)

총원가(비용) ㉔	해당연도(2020년)			직전연도(2019년)			
	합계	지자체 (0%)	수탁기관 (100%)	합계	지자체 (0%)	수탁기관 (100%)	
계	11,885	0	11,885	32,000	0	32,000	
인건비	0	0	0	0	0	0	
행사직접비	소계	6,385	0	6,385	22,000	0	22,000
	인쇄비	0	0	0	0	0	0
	소모품비	0	0	0	0	0	0
	제세공과금	0	0	0	0	0	0
	보험료	0	0	0	0	0	0
	출장비	0	0	0	0	0	0
	연구개발비	0	0	0	0	0	0
	업무추진비	0	0	0	0	0	0
	연료비	0	0	0	0	0	0
	기타행사운영비	6,385	0	6,385	22,000	0	22,000
대외홍보비	홍보및광고비	3,000	0	3,000	8,200	0	8,200
	소계	2,500	0	2,500	1,800	0	1,800
시설장비비	행사관련시설비	2,500	0	2,500	1,800	0	1,800
	임차료	0	0	0	0	0	0
참가자보상비	소계	0	0	0	0	0	0
	외빈초청여비	0	0	0	0	0	0
행사설비보상비	0	0	0	0	0	0	
감가상각비	0	0	0	0	0	0	
기타	0	0	0	0	0	0	
<b>사업수익(수익) ㉕</b>	<b>금액</b>	<b>-</b>	<b>-</b>	<b>금액</b>	<b>-</b>	<b>-</b>	
계	0			0			
보조금	국비	0		0			
	시도비	0		0			
서비스요금	사용료수익	0		0			
	기타수익	0		0			
* 수탁기관 자체수입							
<b>순원가(자치단체 순부담액) ㉔-㉕-㉖</b>	11,885			32,000			

\* 수탁기관 자체수입은 자치단체 사업수익(수익)㉕에는 포함시키지 않음

### □ 효과(결과)

해당연도(2020년)	직전연도(2019년)
○ 지역경제파급효과 : 20,000 천원	○ 지역경제파급효과 : 40,000 천원
○ 고용유발효과 : 42 명	○ 고용유발효과 : 50 명
○ 기타 :	○ 기타 :

## 전국가야금경연대회

【 전라남도 구례군, 문화관광실 】

해당연도 2020년 1월 1일부터 2020년 12월 31일까지

직전연도 2019년 1월 1일부터 2019년 12월 31일까지

### □ 행사축제 원가

(단위 : 천원)

총원가(비용) ㉔	해당연도(2020년)			직전연도(2019년)		
	합계	지자체 (100%)	수탁기관 (0%)	합계	지자체 (100%)	수탁기관 (0%)
계	50,000	50,000	0	50,000	50,000	0
인건비	0	0	0	0	0	0
행사직접비	소계	4,630	4,630	0	0	0
	인쇄비	0	0	0	0	0
	소모품비	0	0	0	0	0
	제세공과금	0	0	0	0	0
	보험료	0	0	0	0	0
	출장비	0	0	0	0	0
	연구개발비	0	0	0	0	0
	업무추진비	0	0	0	0	0
	연료비	0	0	0	0	0
	기타행사운영비	4,630	4,630	0	0	0
대외홍보비	홍보및광고비	1,500	1,500	0	6,710	6,710
	소계	5,570	5,570	0	3,790	3,790
시설장비비	행사관련시설비	3,770	3,770	0	3,790	3,790
	임차료	1,800	1,800	0	0	0
참가자보상비	소계	38,300	38,300	0	39,500	39,500
	외빈초청여비	0	0	0	0	0
행사설비보상비	38,300	38,300	0	39,500	39,500	
감가상각비	0	0	0	0	0	
기타	0	0	0	0	0	
<b>사업수익(수익) ㉕</b>	<b>금액</b>	<b>-</b>	<b>-</b>	<b>금액</b>	<b>-</b>	<b>-</b>
계	0			0		
보조금	국비	0		0		
	시도비	0		0		
서비스요금	사용료수익	0		0		
	기타수익	0		0		
* 수탁기관 자체수입						
<b>순원가(자치단체 순부담액) ㉔-㉕-㉖</b>	50,000			50,000		

\* 수탁기관 자체수입은 자치단체 사업수익(수익)㉕에는 포함시키지 않음

### □ 효과(결과)

해당연도(2020년)	직전연도(2019년)
○ 지역경제파급효과 : 10,000 천원	○ 지역경제파급효과 : 10,000 천원
○ 고용유발효과 : 20 명	○ 고용유발효과 : 30 명
○ 기타 :	○ 기타 :

## 지리산베이스캠프 체험행사

【 전라남도 구례군, 문화관광실 】

해당연도 2020년 1월 1일부터 2020년 12월 31일까지

직전연도 2019년 1월 1일부터 2019년 12월 31일까지

### □ 행사축제 원가

(단위 : 천원)

총원가(비용) ㉔	해당연도(2020년)			직전연도(2019년)			
	합계	지자체 (0%)	수탁기관 (100%)	합계	지자체 (0%)	수탁기관 (100%)	
계	30,163	0	30,163	24,640	0	24,640	
인건비	0	0	0	0	0	0	
행사직접비	소계	16,733	0	16,733	11,100	0	11,100
	인쇄비	0	0	0	700	0	700
	소모품비	2,101	0	2,101	3,600	0	3,600
	제세공과금	0	0	0	0	0	0
	보험료	79	0	79	0	0	0
	출장비	0	0	0	0	0	0
	연구개발비	0	0	0	0	0	0
	업무추진비	0	0	0	0	0	0
	연료비	0	0	0	0	0	0
	기타행사운영비	14,554	0	14,554	6,800	0	6,800
대외홍보비	홍보및광고비	1,130	0	1,130	0	0	
시설장비비	소계	12,300	0	12,300	11,100	0	11,100
	행사관련시설비	6,300	0	6,300	0	0	0
참가자보상비	소계	6,000	0	6,000	11,100	0	11,100
	외빈초청여비	0	0	0	0	0	0
감가상각비	소계	0	0	0	0	0	0
	행사설비보상비	0	0	0	0	0	0
기타	0	0	0	2,440	0	2,440	
<b>사업수익(수익) ㉕</b>	<b>금액</b>	<b>-</b>	<b>-</b>	<b>금액</b>	<b>-</b>	<b>-</b>	
계	0			0			
보조금	국비	0		0			
	시도비	0		0			
서비스요금	사용료수익	0		0			
	기타수익	0		0			
※ 수탁기관 자체수입	2,000			4,640			
<b>순원가(자치단체 순부담액) ㉔-㉕-㉖</b>	<b>30,163</b>			<b>24,640</b>			

※ 수탁기관 자체수입은 자치단체 사업수익(수익)㉕에는 포함시키지 않음

### □ 효과(결과)

해당연도(2020년)	직전연도(2019년)
○ 기타 :	○ 기타 :

## 전국 여자천하장사 씨름대회

【 전라남도 구례군, 스포츠산업과 】

해당연도 2020년 1월 1일부터 2020년 12월 31일까지

직전연도 2019년 1월 1일부터 2019년 12월 31일까지

### □ 행사축제 원가

(단위 : 천원)

총원가(비용) ㉔	해당연도(2020년)			직전연도(2019년)			
	합계	지자체 (0%)	수탁기관 (100%)	합계	지자체 (0%)	수탁기관 (100%)	
계	130,000	0	130,000	130,000	0	130,000	
인건비	27,400	0	27,400	27,600	0	27,600	
행사직접비	소계	40,770	0	40,770	45,538	0	45,538
	인쇄비	0	0	0	0	0	0
	소모품비	0	0	0	0	0	0
	제세공과금	0	0	0	0	0	0
	보험료	0	0	0	0	0	0
	출장비	0	0	0	0	0	0
	연구개발비	0	0	0	0	0	0
	업무추진비	0	0	0	0	0	0
	연료비	250	0	250	1,700	0	1,700
	기타행사운영비	40,520	0	40,520	43,838	0	43,838
대외홍보비	홍보및광고비	54,200	0	54,200	38,470	0	38,470
시설장비비	소계	0	0	0	0	0	0
	행사관련시설비	0	0	0	0	0	0
참가자보상비	소계	7,630	0	7,630	18,392	0	18,392
	외빈초청여비	0	0	0	0	0	0
감가상각비	소계	0	0	0	0	0	0
	행사설비보상비	7,630	0	7,630	18,392	0	18,392
기타	0	0	0	0	0	0	
<b>사업수익(수익) ㉕</b>	<b>금액</b>	<b>-</b>	<b>-</b>	<b>금액</b>	<b>-</b>	<b>-</b>	
계	0			0			
보조금	국비	0		0			
	시도비	0		0			
서비스요금	사용료수익	0		0			
	기타수익	0		0			
※ 수탁기관 자체수입	0			0			
<b>순원가(자치단체 순부담액) ㉔-㉕-㉖</b>	<b>130,000</b>			<b>130,000</b>			

※ 수탁기관 자체수입은 자치단체 사업수익(수익)㉕에는 포함시키지 않음

### □ 효과(결과)

해당연도(2020년)	직전연도(2019년)
○ 기타 :	○ 기타 :

## 군 협회장기 축구대회 지원

【 전라남도 구례군, 스포츠산업과 】

해당연도 2020년 1월 1일부터 2020년 12월 31일까지

직전연도 2019년 1월 1일부터 2019년 12월 31일까지

### □ 행사축제 원가

(단위 : 천원)

총원가(비용) ㉔	해당연도(2020년)			직전연도(2019년)			
	합계	지자체 (0%)	수탁기관 (100%)	합계	지자체 (0%)	수탁기관 (100%)	
계	6,000	0	6,000	6,000	0	6,000	
인건비	1,640	0	1,640	1,340	0	1,340	
행사직접비	소계	3,450	0	3,450	3,010	0	3,010
	인쇄비	200	0	200	300	0	300
	소모품비	0	0	0	0	0	0
	제세공과금	0	0	0	0	0	0
	보험료	216	0	216	0	0	0
	출장비	0	0	0	0	0	0
	연구개발비	0	0	0	0	0	0
	업무추진비	0	0	0	0	0	0
	연료비	0	0	0	0	0	0
	기타행사운영비	3,034	0	3,034	2,710	0	2,710
대외홍보비	홍보및광고비	160	0	160	400	0	400
시설장비비	소계	0	0	0	200	0	200
	행사관련시설비	0	0	0	0	0	0
참가자보상비	소계	750	0	750	1,050	0	1,050
	외빈초청여비	0	0	0	0	0	0
	행사실비보상비	750	0	750	1,050	0	1,050
감가상각비	0	0	0	0	0	0	
기타	0	0	0	0	0	0	
<b>사업수익(수익) ㉕</b>	<b>금액</b>	<b>-</b>	<b>-</b>	<b>금액</b>	<b>-</b>	<b>-</b>	
계	0			0			
보조금	국비	0		0			
	시도비	0		0			
서비스요금	사용료수익	0		0			
	기타수익	0		0			
* 수탁기관 자체수입							
<b>순원가(자치단체 순부담액) ㉔-㉕-㉖</b>	6,000			6,000			

\* 수탁기관 자체수입은 자치단체 사업수익(수익)㉕에는 포함시키지 않음

### □ 효과(결과)

해당연도(2020년)	직전연도(2019년)
○ 기타 :	○ 기타 :

## 6.25 자유수호전쟁 기념행사

【 전라남도 구례군, 주민복지과 】

해당연도 2020년 1월 1일부터 2020년 12월 31일까지

직전연도 2019년 1월 1일부터 2019년 12월 31일까지

### □ 행사축제 원가

(단위 : 천원)

총원가(비용) ㉔	해당연도(2020년)			직전연도(2019년)		
	합계	지자체 (100%)	수탁기관 (0%)	합계	지자체 (100%)	수탁기관 (0%)
계	6,000	6,000	0	6,000	6,000	0
인건비	0	0	0	0	0	0
행사직접비	소계	6,000	6,000	0	6,000	6,000
	인쇄비	0	0	0	0	0
	소모품비	0	0	0	0	0
	제세공과금	0	0	0	0	0
	보험료	0	0	0	0	0
	출장비	0	0	0	0	0
	연구개발비	0	0	0	0	0
	업무추진비	0	0	0	0	0
	연료비	0	0	0	0	0
	기타행사운영비	6,000	6,000	0	6,000	6,000
대외홍보비	홍보및광고비	0	0	0	0	0
시설장비비	소계	0	0	0	0	0
	행사관련시설비	0	0	0	0	0
참가자보상비	소계	0	0	0	0	0
	외빈초청여비	0	0	0	0	0
	행사실비보상비	0	0	0	0	0
감가상각비	0	0	0	0	0	0
기타	0	0	0	0	0	0
<b>사업수익(수익) ㉕</b>	<b>금액</b>	<b>-</b>	<b>-</b>	<b>금액</b>	<b>-</b>	<b>-</b>
계	0			0		
보조금	국비	0		0		
	시도비	0		0		
서비스요금	사용료수익	0		0		
	기타수익	0		0		
* 수탁기관 자체수입						
<b>순원가(자치단체 순부담액) ㉔-㉕-㉖</b>	6,000			6,000		

\* 수탁기관 자체수입은 자치단체 사업수익(수익)㉕에는 포함시키지 않음

### □ 효과(결과)

해당연도(2020년)	직전연도(2019년)
○ 기타 :	○ 기타 :

# [별지6] 주요 투자사업 현황

## ■ 개별 투자심사 사업 추진현황

사업명	호수공원 주변 관광자원화	담당자	문화관광실 이재근(25780-2544)																												
<p><input type="checkbox"/> <b>사업목적 및 필요성</b></p> <ul style="list-style-type: none"> <li>○ 지리산 호수공원 오토캠핑장과 지리산정원을 활용한 주변 사업과 연계하여 차별화되고 지속 가능한 관광체험시설 조성 필요</li> </ul> <p><input type="checkbox"/> <b>사업개요</b></p> <ul style="list-style-type: none"> <li>○ 사업기간: 2014. 1. ~ 2021. 12.</li> <li>○ 위 치: 산동면 이평리, 광의면 구만리 일원</li> <li>○ 사 업 량: 관광자원화시설 1식</li> <li>○ 사 업 비: 12,000백만원(군특 6,806, 군비 5,194)</li> <li>○ 사업내용: 짚라인, 주차장, 전기차 운행 등 관광자원화 시설</li> </ul> <p><input type="checkbox"/> <b>소요재원 및 사업비 집행현황</b></p> <ul style="list-style-type: none"> <li>○ 총사업비: 12,000백만원</li> </ul> <p style="text-align: right;">(단위: 백만원)</p> <table border="1" style="width: 100%; border-collapse: collapse;"> <thead> <tr> <th rowspan="2">구 분</th> <th rowspan="2">계</th> <th colspan="2">집행액</th> <th colspan="2">향후 소요액</th> </tr> <tr> <th>기투자</th> <th>2020년</th> <th>2021년</th> <th>2022년 이후</th> </tr> </thead> <tbody> <tr> <td>계</td> <td>12,000</td> <td>8,067</td> <td>3,933</td> <td>-</td> <td>-</td> </tr> <tr> <td>-시 도 비</td> <td>6,806</td> <td>4,840</td> <td>1,966</td> <td>-</td> <td>-</td> </tr> <tr> <td>시군구비</td> <td>5,194</td> <td>3,227</td> <td>1,967</td> <td>-</td> <td>-</td> </tr> </tbody> </table> <p><input type="checkbox"/> <b>추진상황(추진단계 및 진도: 90%)</b></p> <ul style="list-style-type: none"> <li>○ 2014. 12.: 실시설계 용역 추진</li> <li>○ 2017. 12.: 공사 착공</li> <li>○ 2018. 12.: 1차분 공사 및 짚라인, 모노레일 등 관급 기성</li> <li>○ 2019. 1.: 3차분 발주</li> <li>○ 2020. 8.: 짚 와이어 케이블 거치 완료</li> <li>○ 2020. 8. ~ 11.: 시설물(모노레일 및 짚 와이어) 시험 운행</li> <li>○ 2020. 12.: 모노레일 설치 완료</li> <li>○ 2021. 1.: 시설물 운영 계획 수립 용역 완료</li> </ul> <p><input type="checkbox"/> <b>향후계획</b></p> <ul style="list-style-type: none"> <li>○ 2021. 9.: 모노레일 보완 및 짚라인 설치 완료</li> </ul>				구 분	계	집행액		향후 소요액		기투자	2020년	2021년	2022년 이후	계	12,000	8,067	3,933	-	-	-시 도 비	6,806	4,840	1,966	-	-	시군구비	5,194	3,227	1,967	-	-
구 분	계	집행액				향후 소요액																									
		기투자	2020년	2021년	2022년 이후																										
계	12,000	8,067	3,933	-	-																										
-시 도 비	6,806	4,840	1,966	-	-																										
시군구비	5,194	3,227	1,967	-	-																										

■ 개별 투자심사 사업 추진현황

사업명	지리산야생화 정원 조성	담당자	문화관광실 이재근(25780-2544)
-----	--------------	-----	-----------------------

사업목적 및 필요성

- 지리산의 자생하는 다양한 야생화를 활용한 볼거리 및 여가 공간 창출과 관광 이미지 제고

사업개요

- 사업기간: 2018. 1. ~ 2021. 12.
- 위 치: 마산면 황전리 지리산역사문화관 일원
- 사 업 량: A=22,200㎡(6,715평)
- 사 업 비: 4,300백만원(도비 1,983, 군비 2,317)
- 사업내용: 야생화 정원, 쉼터, 전망대, 산책로 조성, 체험시설(암벽등반, 족구장, 어린이 슬라이드 시설)

소요재원 및 사업비 집행현황

- 총사업비: 4,300백만원 (단위: 백만원)

구 분	계	집행액		향후 소요액	
		기투자	2020년	2021년	2022년 이후
계	4,300	1,333	1,000	1,967	
시 도 비	1,983	500	500	983	
시군구비	2,317	833	500	984	

추진상황(추진단계 및 진도: 60%)

- 2017. 6.: 기본계획 수립
- 2018. 2.: 실시설계용역 착수
- 2018. 5. ~ 2019. 6.: 토지 협의(보상비 예산 반영 등)
- 2019. 8.: 토지보상 협의 완료
- 2019. 8.: 공사 착공
- 2020. 2.: 2차분 발주
- 2021. 3.: 3차분 발주

향후계획

- 2021. 9.: 잔여분 발주
- 2021. 12.: 공사 준공

■ 개별 투자심사 사업 추진현황

사업명	섬진강 힐링 생태공원 조성사업	담당자	문화관광실 이재근(25780-2544)
-----	------------------	-----	-----------------------

사업목적 및 필요성

- 섬진강을 활용한 옥스팜 트레일 위커 등 다양한 국제대회 거점 공간 확보와 기 조성된 섬진강변 대나무 숲 길, 두꺼비 다리 등 도보여행 코스와 연계한 친수형 자연 관광자원 인프라 구축 필요

사업개요

- 사업기간: 2020. 1. ~ 2022. 12.
- 위 치: 구례읍 봉서리 145-6 일원
- 사 업 량: A=50,979㎡
- 사 업 비: 8,000백만원(도비 4,000, 군비 4,000) ※ 보상비 1,300
- 사업내용: 공원조성, 잔디광장, 자전거길 쉼터, 조경수 식재 등

소요재원 및 사업비 집행현황

- 총사업비: 8,000백만원 (단위: 백만원)

구 분	계	집행액		향후 소요액	
		기투자	2020년	2021년	2022년 이후
계	8,000	-	550	1,400	6,050
시 도 비	4,000	-	275	700	3,025
시군구비	4,000	-	275	700	3,025

추진상황(추진단계 및 진도: 20%)

- 2018. 6.: 투자심사 완료
- 2020. 2.: 공유재산 관리계획 의결
- 2020. 2. ~ 5.: 군관리계획 결정 변경(공원) 및 실시설계 계약심사
- 2020. 7.: 실시설계 용역 착수
- 2021. 8.: 용역완료 및 전라남도 계약심사

향후계획

- 2021. 9.: 공사착공
- 2022. 12.: 공사준공

■ 개별 투자심사 사업 추진현황

사업명	산수유체험마당 조성사업	담당자	문화관광실 이재근(25780-2544)																												
<p><b>□ 사업목적 및 필요성</b></p> <ul style="list-style-type: none"> <li>○ 지리산 및 주변 관광지와 연계한 경유형 관광지가 아닌 체류형 종합관광지로 개발하여 지역경제를 활성화시키고 개발이익을 주민과 함께 공유할 수 있는 관광지 개발이 요구됨.</li> </ul> <p><b>□ 사업개요</b></p> <ul style="list-style-type: none"> <li>○ 사업기간: 2020. 1. ~ 2022. 12.</li> <li>○ 위 치: 산동면 관산리 838번지 일원</li> <li>○ 사 업 량: A=22,749㎡</li> <li>○ 사 업 비: 4,000백만원(도비 2,000, 군비 2,000) ※ 보상비 3,200</li> <li>○ 사업내용: 미로공원, 명품테마로드 조성</li> </ul> <p><b>□ 소요재원 및 사업비 집행현황</b></p> <ul style="list-style-type: none"> <li>○ 총사업비: 4,000백만원</li> </ul> <p style="text-align: right;">(단위: 백만원)</p> <table border="1" style="width: 100%; border-collapse: collapse;"> <thead> <tr> <th rowspan="2">구 분</th> <th rowspan="2">계</th> <th colspan="2">집행액</th> <th colspan="2">향후 소요액</th> </tr> <tr> <th>기투자</th> <th>2020년</th> <th>2021년</th> <th>2022년 이후</th> </tr> </thead> <tbody> <tr> <td>계</td> <td>4,000</td> <td>-</td> <td>550</td> <td>1,200</td> <td>2,250</td> </tr> <tr> <td>시 도 비</td> <td>2,000</td> <td>-</td> <td>275</td> <td>600</td> <td>1,125</td> </tr> <tr> <td>시군구비</td> <td>2,000</td> <td>-</td> <td>275</td> <td>600</td> <td>1,125</td> </tr> </tbody> </table> <p><b>□ 추진상황(추진단계 및 진도: 20%)</b></p> <ul style="list-style-type: none"> <li>○ 2019. 3.: 지방재정투자사업 심사 완료</li> <li>○ 2019. 12.: 공유재산 관리계획 ※ 구례군 의회에서 위치 변경 요구(현장 답사 등 협의 완료)</li> <li>○ 2020. 6.: 공유재산 관리계획(변경) 의결</li> <li>○ 2020. 10.: 실시설계 용역착수</li> <li>○ 2021. 8.: 설계완료 및 전라남도 계약심사</li> </ul> <p><b>□ 향후계획</b></p> <ul style="list-style-type: none"> <li>○ 2021. 9.: 공사착공</li> <li>○ 2022. 12.: 공사준공</li> </ul>				구 분	계	집행액		향후 소요액		기투자	2020년	2021년	2022년 이후	계	4,000	-	550	1,200	2,250	시 도 비	2,000	-	275	600	1,125	시군구비	2,000	-	275	600	1,125
구 분	계	집행액				향후 소요액																									
		기투자	2020년	2021년	2022년 이후																										
계	4,000	-	550	1,200	2,250																										
시 도 비	2,000	-	275	600	1,125																										
시군구비	2,000	-	275	600	1,125																										

■ 개별 투자심사 사업 추진현황

사업명	섬진강 스카이바이크 설치	담당자	문화관광실 이재근(25780-2544)																												
<p><b>□ 사업목적 및 필요성</b></p> <ul style="list-style-type: none"> <li>○ 인근 사성암을 찾는 관광객과 섬진강 트래킹 및 자전거길 이용객이 연간 30여만명에 이르고 있으나 체험시설 부족으로 관광상품이 단순 볼거리에 편중되어 실질적인 주민소득과 연계가 미흡하여 이를 해소 하고자 함.</li> </ul> <p><b>□ 사업개요</b></p> <ul style="list-style-type: none"> <li>○ 사업기간 : 2020. 1. ~ 2022. 12.</li> <li>○ 위 치: 구례읍 원방리 104-17 ~ 문척면 죽마리 417-2 일원</li> <li>○ 사 업 량: L=0.36km(6개 라인)</li> <li>○ 사 업 비: 4,000백만원(도비 2,000, 군비 2,000)</li> <li>○ 사업내용: 스카이 바이크 설치 등등</li> </ul> <p><b>□ 소요재원 및 사업비 집행현황</b></p> <ul style="list-style-type: none"> <li>○ 총사업비: 4,000백만원</li> </ul> <p style="text-align: right;">(단위: 백만원)</p> <table border="1" style="width: 100%; border-collapse: collapse;"> <thead> <tr> <th rowspan="2">구 분</th> <th rowspan="2">계</th> <th colspan="2">집행액</th> <th colspan="2">향후 소요액</th> </tr> <tr> <th>기투자</th> <th>2020년</th> <th>2021년</th> <th>2022년 이후</th> </tr> </thead> <tbody> <tr> <td>계</td> <td>4,000</td> <td>-</td> <td>300</td> <td>1,200</td> <td>2,500</td> </tr> <tr> <td>시 도 비</td> <td>2,000</td> <td>-</td> <td>150</td> <td>600</td> <td>1,250</td> </tr> <tr> <td>시군구비</td> <td>2,000</td> <td>-</td> <td>150</td> <td>600</td> <td>1,250</td> </tr> </tbody> </table> <p><b>□ 추진상황(추진단계 및 진도: 20%)</b></p> <ul style="list-style-type: none"> <li>○ 2019. 3. : 지방재정투자사업 심사 완료</li> <li>○ 2020. 2. : 공유재산 관리계획 의결</li> <li>○ 2020. 3. : 실시설계 용역 착수</li> <li>○ 2020. 5. : 익산국토관리청 국가하천(섬진강) 사전협의</li> <li>○ 2020. 12. : 경관심의</li> <li>○ 2021. 4. : 하천 협의 등 행정협의</li> <li>○ 2021. 7. : 용역완료 및 전라남도 계약심사</li> </ul> <p><b>□ 향후계획</b></p> <ul style="list-style-type: none"> <li>○ 2021. 8.: 공사착공</li> <li>○ 2022. 12.: 공사준공</li> </ul>				구 분	계	집행액		향후 소요액		기투자	2020년	2021년	2022년 이후	계	4,000	-	300	1,200	2,500	시 도 비	2,000	-	150	600	1,250	시군구비	2,000	-	150	600	1,250
구 분	계	집행액				향후 소요액																									
		기투자	2020년	2021년	2022년 이후																										
계	4,000	-	300	1,200	2,500																										
시 도 비	2,000	-	150	600	1,250																										
시군구비	2,000	-	150	600	1,250																										

■ 개별 투자심사 사업 추진현황

사업명	오산 명소화 조성	담당자	문화관광실 이재근(☎780-2544)																												
<p><b>□ 사업목적 및 필요성</b></p> <ul style="list-style-type: none"> <li>○ 섬진강을 활용한 옥스팜 트레일 위커 등 다양한 국제대회 거점 공간 확보와 기 조성된 섬진강변 대나무 숲 길, 두꺼비 다리 등 도보여행 코스와 연계한 친수형 자연 관광자원 인프라 구축 필요</li> </ul> <p><b>□ 사업개요</b></p> <ul style="list-style-type: none"> <li>○ 사업기간: 2020. 1. ~ 2022. 12.</li> <li>○ 위 치: 문척면 죽마리 오산 일원</li> <li>○ 사 업 량: L=2km, A=20,000㎡</li> <li>○ 사 업 비: 5,000백만원(도비 2,500, 군비 2,500)</li> <li>○ 사업내용: 탐방로 정비, 사성암 주변 환경개선 등</li> </ul> <p><b>□ 소요재원 및 사업비 집행현황</b></p> <ul style="list-style-type: none"> <li>○ 총사업비: 5,000백만원</li> </ul> <p style="text-align: right;">(단위: 백만원)</p> <table border="1" style="width: 100%; border-collapse: collapse;"> <thead> <tr> <th rowspan="2">구 분</th> <th rowspan="2">계</th> <th colspan="2">집행액</th> <th colspan="2">향후 소요액</th> </tr> <tr> <th>기투자</th> <th>2020년</th> <th>2021년</th> <th>2022년 이후</th> </tr> </thead> <tbody> <tr> <td>계</td> <td>5,000</td> <td>-</td> <td>550</td> <td>2,000</td> <td>2,450</td> </tr> <tr> <td>시 도 비</td> <td>2,500</td> <td>-</td> <td>275</td> <td>1,000</td> <td>1,225</td> </tr> <tr> <td>시군구비</td> <td>2,500</td> <td>-</td> <td>275</td> <td>1,000</td> <td>1,225</td> </tr> </tbody> </table> <p><b>□ 추진상황(추진단계 및 진도: 20%)</b></p> <ul style="list-style-type: none"> <li>○ 2019. 3.: 지방재정투자사업 심사 완료</li> <li>○ 2020. 2.: 공유재산 관리계획 의결</li> <li>○ 2020. 3.: 실시설계 용역 착수</li> <li>○ 2021. 1. ~ 6.: 문화재청 문화재현상변경 등 행정절차 이행</li> <li>○ 2021. 8.: 산지전용 등 행정절차 이행</li> </ul> <p><b>□ 향후계획</b></p> <ul style="list-style-type: none"> <li>○ 2021. 9.: 계약심사 및 공사 착공</li> <li>○ 2022. 12.: 공사 준공</li> </ul>				구 분	계	집행액		향후 소요액		기투자	2020년	2021년	2022년 이후	계	5,000	-	550	2,000	2,450	시 도 비	2,500	-	275	1,000	1,225	시군구비	2,500	-	275	1,000	1,225
구 분	계	집행액				향후 소요액																									
		기투자	2020년	2021년	2022년 이후																										
계	5,000	-	550	2,000	2,450																										
시 도 비	2,500	-	275	1,000	1,225																										
시군구비	2,500	-	275	1,000	1,225																										

■ 개별 투자심사 사업 추진현황

사업명	생활SOC가족복합센터 건립	담당자	평생교육과 최경신(☎780-2314)																																																				
<p><b>□ 사업목적 및 필요성</b></p> <ul style="list-style-type: none"> <li>○ 현 구례군 건강가정다문화가족지원센터의 시설 협소로 비좁은 공간에 최소한의 사무실, 교육실, 상담실만을 갖추고 있어 증가하는 다양한 가족서비스 제공이 어려움</li> <li>○ 행복가족복합센터의 건립을 통해 다양한 가족의 안정적인 생활을 지원하고 사회적 차별을 해소하는 가족복지 통합 생활 인프라 구축으로 가족역량 강화 및 주민의 삶의 질 향상 기대</li> </ul> <p><b>□ 사업개요</b></p> <ul style="list-style-type: none"> <li>○ 기 간: 2021년 1월 ~2022년 9월 (2년)</li> <li>○ 위 치: 구례군 구례읍 봉남리 2번지 일원</li> <li>○ 규 모: 대지면적 6,553㎡, 건축면적 850㎡, 연면적1,240㎡(지상 2층)</li> </ul> <p><b>□ 소요재원 및 사업비 집행현황</b></p> <ul style="list-style-type: none"> <li>○ 총사업비: 3,000백만원</li> </ul> <p style="text-align: right;">(단위 : 백만원)</p> <table border="1" style="width: 100%; border-collapse: collapse;"> <thead> <tr> <th rowspan="2">구 분</th> <th rowspan="2">계</th> <th colspan="2">집행액</th> <th colspan="2">향후 소요액</th> </tr> <tr> <th>기투자</th> <th>2020년</th> <th>2021년</th> <th>2022년 이후</th> </tr> </thead> <tbody> <tr> <td>계</td> <td>3,000</td> <td></td> <td></td> <td>200</td> <td>2,800</td> </tr> <tr> <td>국 비</td> <td>1,500</td> <td></td> <td></td> <td>100</td> <td>1,400</td> </tr> <tr> <td>시 도 비</td> <td></td> <td></td> <td></td> <td></td> <td></td> </tr> <tr> <td>시군구비</td> <td>1,500</td> <td></td> <td></td> <td>100</td> <td>1,400</td> </tr> <tr> <td>지 방 채</td> <td></td> <td></td> <td></td> <td></td> <td></td> </tr> <tr> <td>민간자본</td> <td></td> <td></td> <td></td> <td></td> <td></td> </tr> <tr> <td>기 타</td> <td></td> <td></td> <td></td> <td></td> <td></td> </tr> </tbody> </table> <p><b>□ 추진상황(추진단계 및 진도 : 3.6%)</b></p> <ul style="list-style-type: none"> <li>○ 2021. 6월 : 설계공모심사 완료</li> <li>○ 2021. 7월 ~ : 기본 및 실시설계 용역 착수</li> </ul> <p><b>□ 향후계획</b></p> <ul style="list-style-type: none"> <li>○ 2021. 11월: 기본 및 실시설계 완료</li> <li>○ 2021. 12월: 공사계약심사</li> <li>○ 2022. 1. ~ 2022. 9.: 공사 착공 및 준공</li> </ul>				구 분	계	집행액		향후 소요액		기투자	2020년	2021년	2022년 이후	계	3,000			200	2,800	국 비	1,500			100	1,400	시 도 비						시군구비	1,500			100	1,400	지 방 채						민간자본						기 타					
구 분	계	집행액				향후 소요액																																																	
		기투자	2020년	2021년	2022년 이후																																																		
계	3,000			200	2,800																																																		
국 비	1,500			100	1,400																																																		
시 도 비																																																							
시군구비	1,500			100	1,400																																																		
지 방 채																																																							
민간자본																																																							
기 타																																																							



■ 개별 투자심사 사업 추진현황

사업명	공설운동장 보조축구장 리모델링 사업	담당자	스포츠타임과 이명관(8780-2156)
-----	---------------------	-----	-----------------------

**사업목적 및 필요성**

○ 2008년 조성되어 노후되고 효율성이 낮은 천연구장을 사계절 내내 이용할 수 있는 친환경 인조구장으로 변경하여 축구동호인 및 해마다 증가하는 전지훈련팀들에게 쾌적한 운동 공간 제공

**사업개요**

○ 기 간: 2021. 1. ~ 2022. 12.  
 ○ 위 치: 공설운동장 내 천연잔디 보조축구장  
 ○ 규 모: 조명탑 설치, 인조잔디 조성, 관람석 정비 등

**소요재원 및 사업비 집행현황**

○ 총사업비: 2,900백만원

(단위: 백만원)

구 분	계	집행액		향후 소요액	
		기투자	2020년	2021년	2022년 이후
계	2,900			1,000	1,900
국 비	870			300	570
시 군 구 비	2,030			700	1,330
지 방 채					
민간자본					
기 타					

**추진상황(추진단계 및 진도: 5%)**

○ 보조축구장 조명탑 설치 설계용역 완료  
 ○ 재무과 계약의뢰 완료

**향후계획**

○ 조명탑 설치 도급 분야 발주되어 공사 추진  
 ○ 관급(조명탑 제작 및 설치) 부분 조달청 의뢰 중

■ 개별 투자심사 사업 추진현황

사업명	구례실내수영장 개보수 사업	담당자	스포츠타임과 이명관(8780-2156)
-----	----------------	-----	-----------------------

**사업목적 및 필요성**

○ 시설물 노후 및 내·외부의 많은 온도 차이에 따른 결로 발생, 철 구조물의 부식 등으로 긴급 개보수가 불가피함

**사업개요**

○ 기 간: 2021. 1. ~ 12.  
 ○ 위 치: 구례실내수영장  
 ○ 규 모: 수영장 지붕교체, 수처리 설비 교체, 콘트리트 균열 보수 등

**소요재원 및 사업비 집행현황**

○ 총사업비: 2,000백만원

(단위: 백만원)

구 분	계	집행액		향후 소요액	
		기투자	2020년	2021년	2022년 이후
계	2,000			2,000	
국 비	1,000			1,000	
시 군 구 비	1,000			1,000	
지 방 채					
민간자본					
기 타					

**추진상황(추진단계 및 진도: 10%)**

○ 구례실내수영장 개보수 사업 도 설계심사 완료(2021. 8. 10.)  
 ○ 설계용역 완료(2021. 8. 13.)

**향후계획**

○ 재무과 계약의뢰하여 공사 착공 예정

■ 개별 투자심사 사업 추진현황

사업명	구례5일시장 시설현대화 사업	담당자	경제활력과감장희(☎780-2527)
-----	-----------------	-----	---------------------

**사업목적 및 필요성**

- 구례5일시장 시설현대화를 통한 안전사고 예방 및 쾌적한 쇼핑환경 제공

**사업개요**

- 기 간 : 2020. 1. ~ 2022. 12.
- 위 치 : 구례5일시장
- 규 모
  - 전기·소방·가스·하수시설·아케이드 개보수 1식
  - 고객지원센터 및 공동창고 신축 1식

**소요재원 및 사업비 집행현황**

- 총사업비 : 4,000백만원

(단위 : 백만원)

구 분	계	집행액		향후 소요액	
		기투자	2020년	2021년	2022년 이후
계	4,000		349	1,600	2,051
국 비					
시 도 비	2,400		209	960	1,231
시군구비	1,600		140	640	820
지 방 채					
민간자본					
기 타					

**추진상황(추진단계 및 진도 : 10%)**

- 2020. 6.: 기본 및 실시설계 용역 착수
- 2020. 8.: 설계용역 일시 정지 ※ 세부사업 추가 반영 등 설계지연

**향후계획**

- 2021. 10.: 실시설계 완료
- 2021. 11.: 공사착공

**사업변경 내역(해당시)**

- 해당없음

■ 개별 투자심사 사업 추진현황

사업명	산동 탐동~구례수목원 농어촌 도로(102호선) 확포장사업	담당자	건설과 안수연(☎780-2437)
-----	---------------------------------	-----	--------------------

**사업목적 및 필요성**

- 도로 선형불량 및 노폭협소 구간의 확·포장으로 교통사고 예방
- 쾌적한 도로환경 조성으로 주민 및 관광객 교통편의 제공

**사업개요**

- 기 간: 2020. 1. ~ 2022. 12.
- 위 치: 산동면 탐정리 702-6 일원
- 규 모: 도로 확포장 L=1.0km, B=7.5m

**소요재원 및 사업비 집행현황**

- 총사업비: 2,700백만원

(단위: 백만원)

구 분	계	집행액		향후 소요액	
		기투자	2020년	2021년	2022년 이후
계	2,700	-	80	719	1,901
국 비					
시 도 비					
시군구비	2,700	-	80	719	1,901
지 방 채					
민간자본					
기 타					

**추진상황(추진단계 및 진도: 편입토지 보상 20%)**

- 2020. 2. ~ 9.: 실시설계 용역 착수 및 완료
- 2020. 3. ~ 7.: 소규모환경영향 평가 용역 착수 및 완료
- 2020. 9.: 소규모환경영향평가 협의 완료(영산강유역환경청)
- 2021. 6.: 편입토지 보상

**향후계획**

- 2022. 6. ~ 2022. 12. : 공사 착공 및 사업 완료

**사업변경 내역(해당시)**

- 해당없음

■ 개별 투자심사 사업 추진현황

사업명	구례읍 시가지 전선지중화(3지구)	담당자	안전도시과 최준섭(☎780-2482)
-----	--------------------	-----	----------------------

**사업목적 및 필요성**

- 구례읍 시가지에 설치 된 전주로 인해 통행불편 및 도시경관 저해하고 있어 지중화함으로서 쾌적하고 안전한 관광도시를 만들어 지역경제 활성화도모

**사업개요**

- 기 간 : 2020. 09. ~ 2021. 12.
- 위 치 : 구례읍 봉성로 일원(천주교 ~ 드림뷰 일원)
- 규 모 : 전선관로 매설 L=1.0km

**소요재원 및 사업비 집행현황**

- 총사업비 : 3,800백만원(군비 1,900, 민자 1,900)

(단위 : 백만원)

구 분	계	집행액		향후 소요액	
		기투자	2020년	2021년	2022년 이후
계	3,800	2,900	700	200	
국 비					
시 도 비					
시군구비	1,900	1,000	700	200	
지 방 채					
민간자본	1,900	1,900			
기 타					

**추진상황(추진단계 및 진도 : 20%)**

- 2018. 07. : 2019년도 지차체 전선지중화사업 신청
- 2019. 02. : 사업확정 및 협약체결(한전, KT, 이동통신)
- 2020. 05. ~ 2021. 04. : 실시설계 추진(한전, KT, 이동통신)

**향후계획**

- 2021. 05. : 공사 착공
- 2021. 12. : 공사 준공

**사업변경 내역**

- 없음

■ 개별 투자심사 사업 추진현황

사업명	화엄4색이 어우러진 블루투어 프로젝트	담당자	안전도시과 최준섭(☎780-2482)
-----	----------------------	-----	----------------------

**사업목적 및 필요성**

- 화엄권역 활성화를 통한 지역경제 활성화 및 지역균형발전 기여

**사업개요**

- 기 간 : 2020. 01. ~ 2022. 12.
- 위 치 : 마산면 황전리 520-11번지 일원
- 규 모 : 친환경 교통순환 시스템구축, 명산관 조성, 산책로 조성 등

**소요재원 및 사업비 집행현황**

- 총사업비 : 10,000백만원(도비 5,000, 군비 5,000)

(단위 : 백만원)

구 분	계	집행액		향후 소요액	
		기투자	2020년	2021년	2022년 이후
계	10,000		309	4,088	5,603
국 비					
시 도 비	5,000		109	2,586	2,305
시군구비	5,000		200	1,502	3,298
지 방 채					
민간자본					
기 타					

**추진상황(추진단계 및 진도 : 20%)**

- 2019. 09. : 전남형 지역성장 전략 공모사업 선정
- 2020. 03. : 타당서 조사 및 기본계획수립 용역 추진
- 2020. 09. : 실시설계 용역 추진

**향후계획**

- 2021. 10. : 실시설계 용역 완료
- 2021. 07. : 공사 착수
- 2022. 12. : 공사 준공

**사업변경 내역**

- 없음

■ 개별 투자심사 사업 추진현황

사업명	유기농산업 복합 서비스 지원단지 조성사업	담당자	친환경농정과 김준수(☎780-2374)
-----	------------------------	-----	-----------------------

사업목적 및 필요성

- 유기농산업복합서비스지원단지 조성을 통한 소비자 인식제고 및 소비촉진 유도
- 농업인이 생산한 친환경농산물의 가공, 유통, 판매 등을 지원하여 친환경농업 확산

사업개요

- 기 간 : 2019년 ~ 2022년 (4년간)
- 위 치 : 전남 구례군 용방면 일원(신지리, 죽정리)
- 규 모 : 7개 사업(유기농마케팅센터·체험시설·가공센터 등)

소요재원 및 사업비 집행현황

- 총사업비 : 18,000백만원

(단위 : 백만원)

구 분	계	집행액		향후 소요액	
		기투자	2020년	2021년	2022년 이후
계	18,000	1,000	3,802	7,600	5,598
국 비	9,000	500	1,901	3,800	2,799
시 도 비	1,080	60	228	456	336
시군구비	2,520	140	532	1,064	784
민간자본	5,400	300	1,141	2,280	1,679

추진상황(추진단계 및 진도 : 40%)

- 기본 및 실시설계(2019. 12. 19.)
- 군 관리계획 변경 용역 체결 및 추진(2020. 7. 8.)
- 유리온실 관련 건축·개발행위·환경 등 각종 인허가 완료(2020. 11.)
- 유리온실 기반 조성 완료 및 착공(2020. 12. )

향후계획

- 유리온실 공사 추진 및 준공(2021. 12.)
- 유기가공센터 착공 및 준공(2021. 11. ~ 2022. 12.)
- 유기농 마케팅센터 및 체험시설 착공 및 준공(2022. 5. ~ 2022. 12.)

■ 개별 투자심사 사업 추진현황

사업명	섬진강 수달이 사는 생태화원 조성	담당자	환경교통과 김지성 (☎780-2788)
-----	--------------------	-----	-----------------------

사업목적 및 필요성

- 섬진강 수달이 사는 생태화원을 조성하여 섬진강 수달생태공원과 연계한 생태 관광자원을 확충하여 지역 관광산업 활성화에 기여코자 함

사업개요

- 기 간 : 2018. 3. ~ 2021. 4.
- 위 치 : 간전면 양천리 섬진강 수달생태공원 내
- 규 모 : 생태화원, 수(水)체험장 등

소요재원 및 사업비 집행현황

- 총사업비 : 4,800백만원

(단위 : 백만원)

구 분	계	집행액		향후 소요액	
		기투자	2020년	2021년	2022년 이후
계	4,800	515	2,650	1,635	
국 비	2,400	258	1,325	817	
시 도 비	240	30	130	80	
시군구비	2,160	227	1,195	738	
지방채					
민간자본					
기 타					

추진상황(추진단계 및 진도 : 90%)

- 2018. 3. : 실시설계 용역 착수
- 2020. 2. : 실시설계 용역 완료
- 2020. 3. : 전라남도 계약심사 완료
- 2020. 4. : 생태화원 조성 공사 착공
- 2021. 4. : 생태화원 조성 공사 준공

향후계획 : 해당없음

사업변경 내역 : 해당없음

■ 개별 투자심사 사업 추진현황

사업명	섬진강 수달생태공원 조성 사업	담당자	환경교통과 김지성 (☎780-2788)
-----	------------------	-----	--------------------------

**사업목적 및 필요성**

- 섬진강 수달생태공원을 조성하여 섬진강 수달 생태·경관보전지역과 연계한 생태 관광자원을 확충하여 지역 관광산업 활성화에 기여코자 함

**사업개요**

- 기 간 : 2015. 8. ~2020. 4.
- 위 치 : 간전면 양천리 773-1번지 일원
- 규 모 : 105,484㎡(수달생태전시관, 수달사, 조경수 식재 등)

**소요재원 및 사업비 집행현황**

- 총사업비 : 19,650백만원

(단위 : 백만원)

구 분	계	집행액		향후 소요액	
		기투자	2020년	2021년	2022년 이후
계	19,650	18,850	800		
국 비	8,130	7,540	590		
시 도 비	819	754	65		
시군구비	10,701	10,556	145		
지 방 채					
민간자본					
기 타					

**추진상황(추진단계 및 진도 : 100%)**

- 2015. 8. : 총괄계약 및 사업 착수
- 2017. 1. : 2차분 사업 착수 및 전기, 정보통신, 소방공사 착수
- 2017. 7. : 1차분 사업(부지조성, 보도육고, 우수관매설 등) 완료
- 2017. 8. : 전시시설 제작설치 사업 착수
- 2018. 3. : 2차분 사업(수달생태전시관) 완료 및 3차분 사업 착수
- 2018. 4. : 4차분 사업 착수(놀이시설, 편의시설 등) 착수
- 2019. 8. : 3차분 사업 완료(수달사 및 정화연못, 주차장, 조경식재 등)
- 2020. 4. : 생태공원 전체사업 완료

**향후계획:** 해당없음

**사업변경 내역:** 해당없음

■ 개별 투자심사 사업 추진현황

사업명	자주식 주차타워 조성	담당자	환경교통과 홍태환 (☎ 780-2366)
-----	-------------	-----	---------------------------

**사업목적 및 필요성**

- 병원, 아파트, 마트 등 주민 생활편의시설 밀집지역에 주차타워를 조성하여 도로변 불법 주정차 해소 및 주민편의 제공

**사업개요**

- 기 간 : 2020. 1. ~ 2022. 6.
- 위 치 : 구례읍 봉북리 1441-1번지 일원(구례병원 아래)
- 규 모 : 2층 3단, 99면

**소요재원 및 사업비 집행현황**

- 총사업비 : 2,500백만 원

(단위 : 백만원)

구 분	계	집행액		향후 소요액	
		기투자	2020년	2021년	2022년 이후
계	2,500		52	1,000	1,448
국 비	1,000		26	500	474
시군구비	1,500		26	500	974

**추진상황(추진단계 및 진도 : 10%)**

- 실시설계용역 진행 중
- BF(장애물 없는 생활환경) 인증 절차(예비인증) 추진 중

**향후계획**

- 2021. 10.까지 : BF 예비인증 획득 및 계약심사
- 2021. 10. ~ 2022. 6. : 공사 발주 및 준공

**사업변경 내역(2021년 변경)**

구 분	당 초	변 경
사업비	2,500백만 원	2,800백만 원
규 모	3층 4단	2층 3단

■ 개별 투자심사 사업 추진현황

사업명	구례 5일시장 주차타워 조성	담당자	환경교통과 홍태환(☎780-2366)
-----	-----------------	-----	----------------------

**사업목적 및 필요성**

- 만성적인 주차난으로 주차환경개선이 시급한 아파트, 연립주택, 5일시장 밀집지역에 주차장을 조성하여 주택가 주민과 5일시장을 이용하는 이용객들의 이용편의 제공 및 쾌적한 주차공간 조성

**사업개요**

- 기 간: 2021. ~ 2022.
- 위 치: 구례읍 봉동리 105-3 등 11필지
- 규 모: 2,478㎡, 90면 내외

**소요재원 및 사업비 집행현황**

- 총사업비: 5,000백만 원

(단위: 백만원)

구 분	계	집행액		향후 소요액	
		기투자	2020년	2021년	2022년 이후
계	5,000			1,000	4,000
국 비	2,500			500	2,000
시군구비	2,500			500	2,000

**추진상황(추진단계 및 진도: 10%)**

- 부지 소유자 매매 협의
- 사업계획 변경 확정, 사전 행정절차 추진 중

**향후계획**

- 2021. 9.까지 : 21년 예산 추경 반영
- 2021. 9.까지 : 공유재산 심의 및 공유재산 관리계획 심의
- 2021. 10.까지 : 22년 본예산 편성
- 2021. 10. ~ 12. : 실시설계용역 및 부지 및 지장물 보상, 공사 시행

**사업변경 내역**

구 분	당 초	변 경
사업명	구례 5일시장 주차타워 조성	구례 5일시장 인근 주차장 조성
형 식	건축물식 주차타워	지평식 주차장
부 지	봉북리 194-1	봉동리 235-8번지 등 11

■ 개별 투자심사 사업 추진현황

사업명	생명치유 가옥단지 조성	담당자	지리산정원관리사업소 임승수(☎780-8022)
-----	--------------	-----	------------------------------

**사업목적 및 필요성**

- 휴양·치유를 위한 힐링 공간 조성으로 체류형 관광객 유치 확대 및 지역 경제 활성화에 기여

**사업개요**

- 기 간: 2021. 1. ~ 2023. 12.
- 위 치: 지리산정원 일원(산동면 이평리 산22-1 외)
- 규 모: 생명치유가옥 9동, 휴게시설, 산책로 정비 등

**소요재원 및 사업비 집행현황**

- 총사업비: 4,000백만원

(단위: 백만원)

구 분	계	집행액		향후 소요액	
		기투자	2020년	2021년	2022년 이후
계	4,000			300	3,700
국 비					
시 도 비	2,000			150	1,850
시군구비	2,000			150	1,850
지 방 채					
민간자본					
기 타					

**추진상황(추진단계 및 진도: 실시설계용역 추진 20%)**

- 2021. 5.: 공공건축심의 및 실시설계 용역 제안공모 완료
- 2021. 6.: 기본 및 실시설계 용역 추진

**향후계획**

- 2021. 12.: 전라남도 계약심사 및 인·허가 행정절차 완료
- 2021. 12.: 사업발주

**사업변경 내역(해당시)**

- 해당없음

■ 개별 투자심사 사업 추진현황

사업명	지리산정원 조성사업	담당자	지리산정원관리사업소 전명인(☎780-8024)
-----	------------	-----	------------------------------

사업목적 및 필요성

- 국내 최초 숲 정원 조성으로 지역이미지 제고 및 산림휴양관광 발전에 기여

사업개요

- 기 간: 2018. 1. ~ 2023. 12.
- 위 치: 지리산정원 일원(광의면 온당리, 산동면 이평리)
- 규 모: 10.8ha

소요재원 및 사업비 집행현황

- 총사업비: 9,000백만원

(단위: 백만원)

구 분	계	집행액		향후 소요액	
		기투자	2020년	2021년	2022년 이후
계	9,000	600	1,900	3,000	3,500
국 비	250	250			
시 도 비	4,700	25	1,100	1,650	1,925
시군구비	4,050	325	800	1,350	1,575
지 방 채					
민간자본					
기 타					

추진상황(추진단계 및 진도: 공사 2차분 추진 중, 전체 공정률 35%)

- 2020. 7.: 기본 및 실시설계 완료, 지리산정원 조성사업 1차분 착공
- 2021. 3.: 지리산정원 조성사업 2차분 착공
- 2021. 5.: 지리산정원 조성사업 1차분 준공

향후계획

- 2022. 2.: 지리산정원 조성사업 2차분 준공
- 2023. 11.: 지리산정원 조성사업 총괄분 준공
- 2023. 11.: 지방 정원 등록(국내 최초의 숲 정원)

사업변경 내역(해당시)

- 해당없음

■ 개별 투자심사 사업 추진현황

사업명	산수유 자연휴양림 조성(2차)	담당자	지리산정원관리사업소 임승수(☎780-8022)
-----	------------------	-----	------------------------------

사업목적 및 필요성

- 숙박·체험 휴양시설 확충에 따른 고객 만족도 향상으로 온 가족이 즐길수 있는 산림휴양문화 공간 마련 및 지역 경제 활성화에 기여

사업개요

- 기 간: 2021. 1. ~ 2023. 12.
- 위 치: 산수유자연휴양림 일원(산동면 탑정리 산20-4 외)
- 규 모: 숲속의 집 11동, 휴게시설, 산책로 정비 등

소요재원 및 사업비 집행현황

- 총사업비: 5,000백만원

(단위: 백만원)

구 분	계	집행액		향후 소요액	
		기투자	2020년	2021년	2022년 이후
계	5,000			1,756	3,244
국 비	2,500			878	1,622
시 도 비	750			263	487
시군구비	1,750			615	1,135
지 방 채					
민간자본					
기 타					

추진상황(추진단계 및 진도: 실시설계용역 추진 30%)

- 2021. 5.: 공공건축심의 및 실시설계 용역 제안공모 완료
- 2021. 6.: 기본 및 실시설계 용역 추진

향후계획

- 2021. 10.: 산수유자연휴양림 조성계획 변경 승인
- 2021. 11.: 전라남도 계약심사 및 인·허가 행정절차 완료
- 2021. 12.: 사업발주

사업변경 내역(해당시)

- 당초: 숲속의 집 20동, 총사업비 70억원
- 변경: 숲속의 집 11동, 총사업비 50억원

# 특 수 공 시

## 1. 국민임대아파트 건립사업

<b>실 태</b>	사회취약계층 및 군민 주거안정을 위한 국민임대주택 건립 필요
<b>추진방향</b>	공공 국민임대주택 건립으로 사회취약계층 주거환경개선

### □ 사업 개요

- 위 치 : 전남 구례군 구례읍 봉서리 1076-2번지 일원
- 사업기간 : 2017. 6. ~ 2020. 12.
- 사업규모 : 2동, 100세대(지하 1, 지상 9)
- 사 업 비 : 11,623백만 원(국비 4,903, 군비 6,720)
- 주요시설 : 6평(56세대), 8평(12세대), 10평(28세대), 14평(4세대), 관리사무소, 경로당, 어린이놀이터, 주차장 등

### □ 사업진행 현황

- 2019. 6. : 공사 착공
- 2020. 5. : 입주자 모집공고
- 2020. 12. : 공사 준공
- 2021. 1. : 입주

### □ 기대효과

- 저렴한 임대료로 사회취약계층 등 군민의 경제적 부담 경감
- 공공 국민임대주택 건립으로 군민 주거안정 및 주거환경개선에 기여



□ 조감도



□ 위치도



□ 공사 준공사진



□ 현장전경



## 2. 지리산온천관광지 정비사업

<b>실 태</b>	지리산온천관광지 기반시설 부족
<b>추진방향</b>	지리산온천관광지의 미 조성된 기반시설(도로, 공원 등) 조성

### □ 사업 개요

- 위 치 : 지리산온천관광지 일원
- 사업기간 : 2020. 1. ~ 12.
- 사업량 : 도로정비 L=6km, 공원조성 A=5,000㎡ 등
- 사업비 : 2,000백만 원(균특 1,000, 균비 1,000)
- 사업내용 : 도로 재포장(차선도색 등) 및 공원정비 등

### □ 사업진행 현황

- 2020. 1. : 실시설계 용역 추진
- 2020. 6. : 실시설계 용역 및 계약심사 완료
- 2020. 6. : 사업발주
- 2020. 7. : 공사 착공
- 2020. 12. : 공사 준공

### □ 기대효과

- 구례 산수유꽃축제 교통체증 및 방문객의 통행불편 해소
- 관광지 기반시설 정비로 관광객 유치 및 주민소득 증대 기여

### □ 위치도



### □ 현장전경

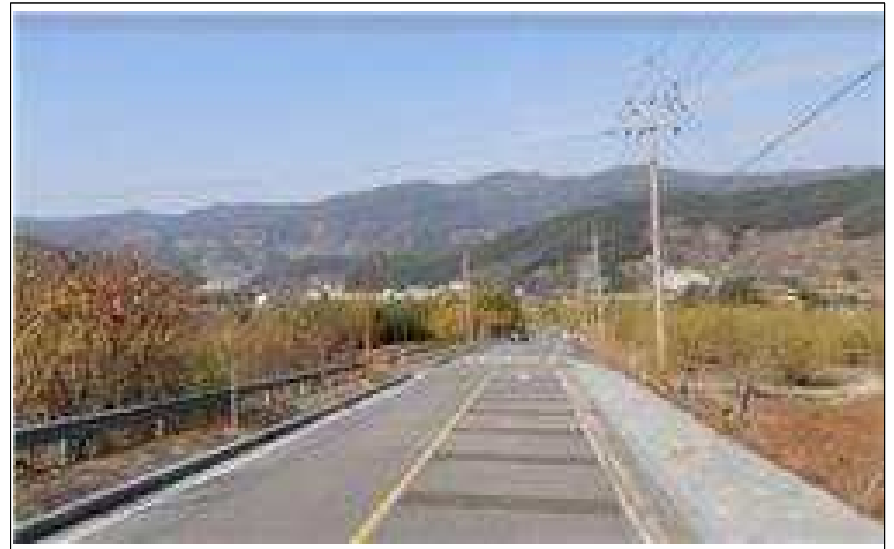

### 3. 지리산호수공원 관광자원화 사업

<b>실 태</b>	체험형 관광시설 부족
<b>추진방향</b>	주변관광시설과 연계한 차별화되고 지속가능한 관광체험시설 조성

#### □ 사업 개요

- 사업기간 : 2014. 1. ~ 2020. 12.
- 위 치 : 구례군 산동면 이평리, 광의면 구만리 일원
- 사 업 량 : 모노레일 0.78km, 쥘라인 1.086km, 탐방로 등
- 사 업 비 : 12,000백만원(도비 6,806, 지방비 5,194)
- 사업내용 : 모노레일, 쥘라인, 탐방로 조성

#### □ 사업진행 현황

- 2014. 12.: 실시설계 용역 추진
- 2017. 12.: 공사 착공
- 2018. 12.: 1차분 공사 및 쥘라인, 모노레일 등 관급 기성
- 2019. 1.: 3차분 발주
- 2020. 8.: 쥘 와이어 케이블 거치 완료
- 2020. 8. ~ 11.: 시설물(모노레일 및 쥘 와이어) 시험 운행
- 2020. 12.: 모노레일 설치 완료
- 2021. 1.: 시설물 운영 계획 수립 용역 완료
- 2021. 6. ~ : 쥘라인 및 모노레일 보완 중

#### □ 기대효과

- 쥘라인 등 야외 레포츠 관광기반시설 확충으로 관광활성화 도모
- 지리산정원, 호수공원, 자연드림파크 연계 관광벨트 조성

#### □ 위치도



#### □ 현장사진



## 4. 지리산 야생화 정원 조성사업

<b>실 태</b>	다양한 볼거리 및 힐링체험 공간 부족
<b>추진방향</b>	지리산 야생화를 활용한 볼거리 및 여가 공간 창출

### □ 사업 개요

- 사업기간: 2018. 1. ~ 2021. 12.
- 위 치: 마산면 황전리 지리산역사문화관 일원
- 사 업 량: A=22,200㎡(6,715평)
- 사 업 비: 4,300백만 원(도비 1,983, 군비 2,317)  
- '21년 사업비 : 1,185백만 원(도비 983, 군비 202)
- 사업내용: 야생화 정원, 쉼터, 전망대, 산책로 조성,  
체험시설(암벽등반, 족구장, 어린이 슬라이드 시설)

### □ 사업진행 현황

- 2017. 6.: 기본계획 수립
- 2018. 2.: 실시설계용역 착수
- 2018. 5. ~ 2019. 6.: 토지 협의(보상비 예산 반영 등)
- 2019. 8.: 토지보상 협의 완료
- 2019. 8.: 공사 착공
- 2020. 2.: 2차분 발주
- 2021. 2.: 3차분 발주

### □ 기대효과

- 구례 산수유꽃축제 교통체증 및 방문객의 통행불편 해소
- 관광지 기반시설 정비로 관광객 유치 및 주민소득 증대 기여

### □ 위치도



### □ 조성계획도



## 5. 문척면 농촌중심지 활성화 사업

<b>실 태</b>	문척면은 구례읍과의 접근성이 좋고, 향후 개발 사업에 따른 구례 발전의 중심축 역할을 이행 할 수 있는 가능성을 지닌 지역임
<b>추진방향</b>	관광객 및 지역주민들에게 편의를 제공 할 수 있는 기초 인프라 구축 및 주민들의 활발한 농촌공동체 복원에 초점

### □ 사업 개요

- 위 치: 문척면 월전리 일원(안지, 전천, 월평)
- 사업기간: 2018. 1. ~ 2021. 12. (4년)
- 사업규모: 기초생활기반확충(활력센터, 행복광장 등), 지역경관개선, 지역역량강화
- 사 업 비: 5,976백만 원(국비 4,183, 군비 1,793)
- 주요시설: 문척활력센터, 행복광장

### □ 사업진행 현황

- 2020. 2.: 기본계획 승인 및 고시
- 2021. 7.: 기본계획 변경 승인 및 고시
- 2021. 7.: 실시설계 발주

### □ 기대효과

- 농촌정주여건 개선으로 주민 삶의 질 향상 및 지역경제 활성화
- 거점지와 배후마을 간 공간 연계기능 강화 및 서비스 기반 마련

### □ 조 감 도

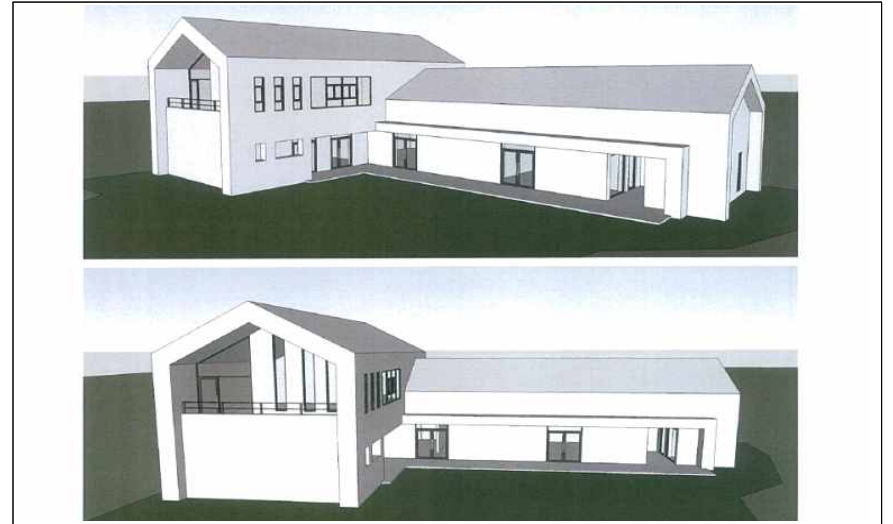

### □ 위 치 도



□ 현장전경



## 6. 광의면 기초생활거점조성사업

<b>실 태</b>	광의면은 지리산 성삼재(노고단) 가는 길에 위치하고 있으며, 연파, 공북, 하대, 상대 마을을 중심으로 총 14개의 배후마을에 다양한 거점 기능을 제공하는 중요한 역할을 수행하고 있음
<b>추진방향</b>	광의면의 거점 시설 및 서비스 기능 향상을 도모하고, 광의면만의 생기 넘치는 활력 창출을 도모하고자 함

□ 사업 개요

- 위 치: 광의면 연파·대전리 일원(연파, 공북, 상대, 하대)
- 사업기간: 2019. 1. ~ 2022. 12.(4년)
- 사업규모: 복지회관(3층, 959.81㎡), 공용주차장(359㎡) 등
- 사 업 비: 3,890백만 원(국비 2,723, 군비 1,167)
- 주요시설: 복지회관신축, 거점지 공용주차장조성 등

□ 사업진행 현황

- 2018. 9. : 공모 선정(농림축산식품부)
- 2020. 5. : 기본(경관)계획 수립 용역 착수
- 2020. 7. : 기본계획 광역계획지원단 협의
- 2020. 12. : 기본계획 승인 및 고시
- 2021. 4. : 시행계획 및 실시설계 용역 착수

□ 기대효과

- 농촌정주여건 개선으로 주민 삶의 질 향상 및 지역경제 활성화
- 거점지와 배후마을 간 공간 연계기능 강화 및 서비스 기반 마련

□ 조 감 도(광의복지회관)



□ 현장전경(광의복지회관)



□ 위 치 도(광의복지회관)



## 7. 구례읍 농촌중심지 활성화사업

<b>실 태</b>	인구감소와 고령화로 인해 구례읍 중심지 기능 약화와 지역 경제가 쇠퇴하여 지역자원과 유희자원을 활용해 중심지 기능과 지역경제 활성화 필요
<b>추진방향</b>	<ul style="list-style-type: none"> <li>○ 유희지와 지역자원을 활용해 관광 활성화 거점시설 마련하여 관광객을 유인하고 생활공간 개선을 통해 주민 삶의 질 개선</li> <li>○ 중심지 기능을 확충하여 배후마을과 교류활동 활성화와 지속 가능한 생산활동을 위해 지역역량강화 도모</li> </ul>

### □ 사업 개요

- 위 치 : 전남 구례군 구례읍 봉동리 479-2번지 일원
- 사업기간 : 2016~2021
- 사업규모 : A=0.443km<sup>2</sup>
- 사업비 : 8,080백만원
- 주요시설 : 옛 주조장, 야생화텃밭공원, 버스베이 및 커뮤니티센터 등

### □ 사업진행 현황

- 2016. 1. : 농촌중심지 활성화사업 대상지 선정
- 2021. 6. : 사업 준공 및 시설 시범운영
- 2021.12. : 사회적기업 시설 위탁운영

### □ 기대효과

- 침체된 농촌중심지 도심·상가 활성화로 도시경쟁력 확보
- 생활편의 및 문화시설 조성과 배후지역 서비스 전달로 삶의 질 개선

### □ 위치도



### □ 조감도





## 8. 구례읍 시가지 전선 지중화 사업

<b>실 태</b>	정상추진
<b>추진방향</b>	거리 경관개선 및 보행공간 확보

### □ 사업 개요

- 위 치 : 북초등학교 ~ 그리스텔 앞
- 사업기간 : 2018. 01. ~ 2020. 06.
- 사업규모 : L=1.0km
- 사업비 : 3,800백만원(군비 1,900, 민자 1,900)
- 주요시설 : 전선, 통신선로 지중화

### □ 사업진행 현황

- 2019. 02. : 공사 착공
- 2020. 06. : 전주 제거 및 공사 준공

### □ 기대효과

- 쾌적하고 깨끗한 도시 경관 조성 및 보행로 확보

### □ 위치도



### □ 공사 중 전경사진



□ 현장전경



## 9. 도시창생을 위한 복합광장 조성

<b>실 태</b>	구례읍 중심지 기능이 약화와 지역경제가 쇠퇴하여 지역자원과 유희자원을 활용해 중심지 기능강화와 군민 여가문화 활동 공간 제공 필요
<b>추진방향</b>	<ul style="list-style-type: none"> <li>○ 구 버스터미널부지를 군민의 휴식 및 여가활동 공간으로 확충하여 쇠퇴하는 읍 중심지 활성화 기대</li> <li>○ 구례군 도시재생 전략계획에 반영된 원도심 상권을 살리고 인구감소시대에 대응하는 지역개발사업 추진</li> </ul>

□ 사업 개요

- 위 치 : 전남 구례군 구례읍 봉동리 298-11번지 일원
- 사업기간 : 2018~2022
- 사업규모 : A=3,000㎡
- 사 업 비 : 6,000백만원
- 주요시설 : 군민광장, 지하주차장

□ 사업진행 현황

- 2016. 1. : 전라남도 지역개발계획 승인 및 고시
- 2020. 12. : 공사 착공
- 2022. 12. : 공사 완료

□ 기대효과

- 구례읍 중심지의 복합광장 조성으로 문화적인 도시생활 확보
- 공공의 복리증진 및 구례읍 도심지 지역경제 활성화 기대

□ 위치도



□ 조감도



## 10. 화엄4색이 어우러진 블루투어 프로젝트

<b>실 태</b>	정상추진
<b>추진방향</b>	<ul style="list-style-type: none"> <li>○ 화엄권역 환경·관광개선으로 이용객 체류성, 편리성 및 쾌적성 제공</li> <li>○ 화엄권역 활성화를 통한 지역경제 활성화 및 지역균형발전</li> </ul>

□ 사업 개요

- 위 치 : 마산면 황전리 520-11번지 일원
- 사업기간 : 2020. 01. ~ 2022. 12.
- 사업규모 : 친환경 교통순환 시스템구축 1식, 산책로 조성 2.0km
- 사 업 비 : 10,000백만원(도비 5,000, 군비 5,000)
- 주요시설 : 산책로

□ 사업진행 현황

- 2019. 09. : 전남형 지역성장 전략 공모사업 선정
- 2020. 03. : 타당서 조사 및 기본계획수립 용역 추진
- 2020. 09. : 실시설계 용역 추진
- 2021. 10. : 공사 착수
- 2022. 12. : 공사 준공

□ 기대효과

- 화엄권역 활성화를 통한 지역경제 활성화 및 지역균형발전 기여



□ 조감도



□ 공사 중 전경사진



□ 위치도



□ 현장전경



## 12. 문척간전 지방상수도 2단계 확충사업

<b>실 태</b>	문척,간전,토지면 일대의 지방상수도 미공급에 따른 급수난 및 주민 보건위생 취약
<b>추진방향</b>	지방상수도 미공급구역에 맑은물을 안정적으로 공급하기 위한 배수지 및 상수관로 매설

### □ 사업 개요

- 위 치 : 문척, 간전, 토지면
- 사업기간 : 2015 ~ 2020
- 사업규모 : 배수지 1, 가압시설 1, 감압시설 14, 송수관로 L = 3.9Km, 배수관로 L = 19.7Km, 급수관로 L = 21.9Km
- 사 업 비 : 9,500백만원
- 주요시설 : 배수지 1개소, 상수관로 L=45.5km

### □ 사업진행 현황

- 2015. 5. : 전남도 계약심사 완료 및 총괄 발주
- 2015. 12. : 1차분 사업 완료
- 2016. 12. : 2차분 사업 완료
- 2017. 12. : 3차분 사업 완료
- 2018. 12. : 4차분 사업 완료
- 2019. 12. : 5차분 사업 완료
- 2020. 12. : 전체사업 완료

### □ 기대효과

- 지방상수도시설 확충으로 급수난 해소 및 주민 보건위생 향상
- 지역간 격차 해소 및 지역사회의 균형적인 발전 도모

### □ 위치도

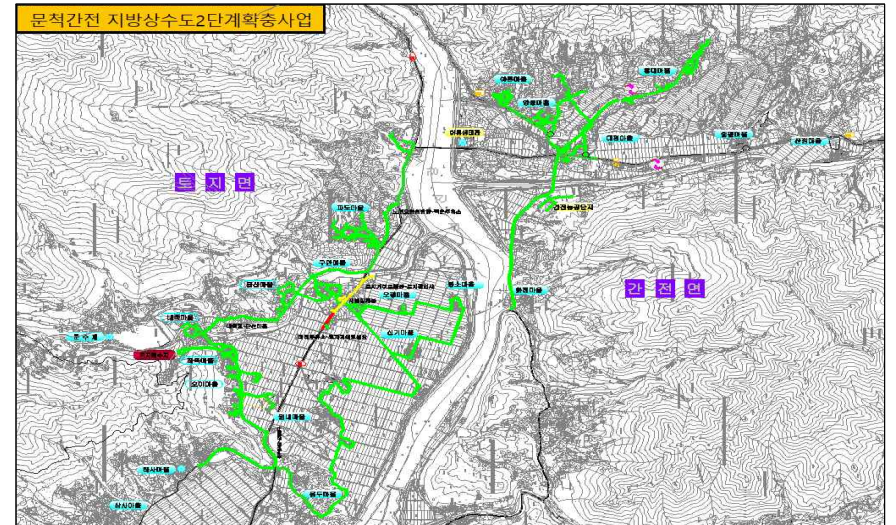

### □ 공사중 전경사진



# 13. 노후 상수관망 정비사업

<b>실 태</b>	매설년도가 오래된 노후된 상수관로의 녹물발생 및 이물질 유입과 잦은 파손에 따른 누수발생 빈번
<b>추진방향</b>	노후상수관망을 정비하여 안전한 수돗물을 공급하고 누수 저감을 통해 안정적인 수돗물 공급에 기여

## □ 사업 개요

- 위 치 : 구례읍, 마산면, 광의면, 용방면, 산동면
- 사업기간 : 2017 ~ 2023.06
- 사업규모 : 관망정비 40.7km, 블록시스템 및 유지관리시스템 구축 1식, 누수탐사 1,250km, 누수복구 882개소
- 사 업 비 : 26,352백만원
- 주요시설 : 노후상수관로 정비 및 블록·유지관리시스템 구축

## □ 사업진행 현황

- 2016. 8. : '17년 구례 노후상수관망 정비사업 확정(환경부)
- 2016. 12. : 한국환경공단 위·수탁협약 체결
- 2017. 11. : 실시설계 및 관망관리용역 착수
- 2018. 7. : 블록시스템 구축공사 착공
- 2018. 12. : 유지관리시스템 구축용역 착수
- 2019. 11. : 블록시스템 구축공사 완료
- 2020. 1. : 관망정비 시설공사 착공

## □ 기대효과

- 노후 상수관망정비를 통한 누수·단수사고를 예방하여 안전한 수돗물 공급에 기여
- 블록·유지관리시스템 구축을 통한 지방상수도 운영·관리 효율성 제고

## □ 위치도

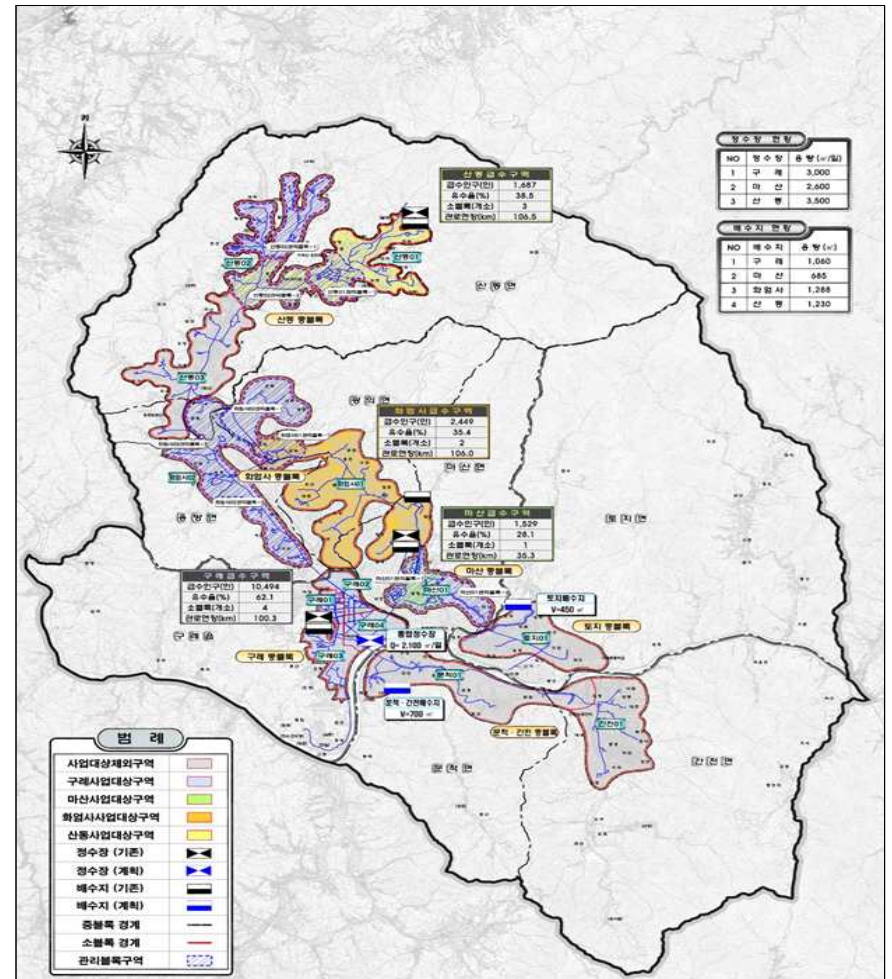

□ 공사중 전경사진



## 14. 구례군 노후정수장 정비사업

<b>실 태</b>	기존 구례정수장과 마산정수장의 노후화로 용수공급 불안정
<b>추진방향</b>	구례정수장과 마산정수장을 폐쇄하고 통합정수장을 설치하여 안전한 수돗물 공급 및 정수시설 운영관리 효율성 제고

□ 사업 개요

- 위 치: 구례군 구례읍 봉서리 일원(섬진강정수장 내)
- 사업기간: 2019. 1. ~ 2023. 1.
- 사업규모: 구례통합정수장 증설(Q=7,900톤/일), 구례배수지 증설(V=1,594m<sup>3</sup>)  
마산마산배수지 개량, 송수관로 신설 L=1,593m
- 사 업 비: 26,844백만원
- 주요시설: 착수정2지, 침전지2지, 여과지3지, 배출수지2지, 정수지2지,  
통합운영관리동, 차염엽투입동, 송수관로 1.593km

□ 사업진행 현황

- 2018. 8.: 2019년 노후정수장 정비사업 사업 확정(환경부)
- 2021. 1.: 1차분 사업착공
- 2021. 4.:

□ 기대효과

- 경고하년수 30년이 초과된 노후정수장 정비로 안전한 수돗물 공급에 기여
- 노후된 정수장을 통합개량하여 정수시설 운영관리 효율성 제고



## □ 조감도



## □ 위치도

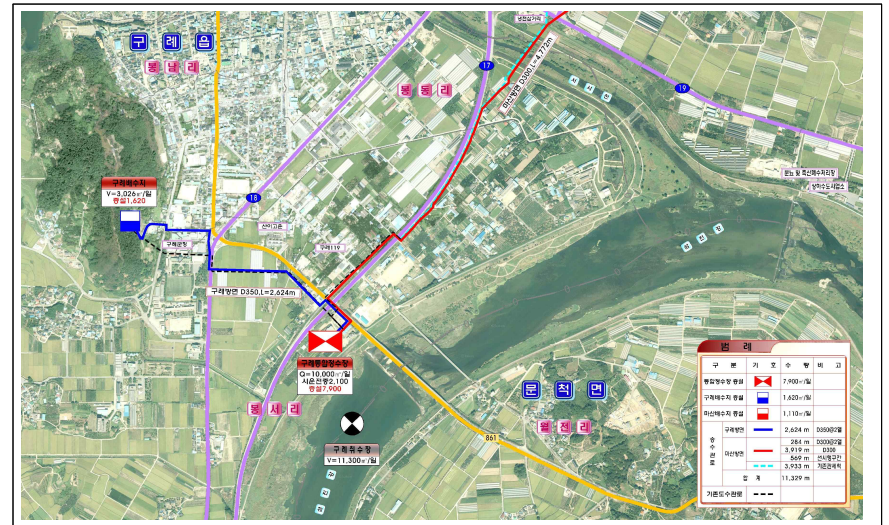

## □ 공사 중 전경사진



## □ 현장전경



## 15. 문수·선월 농어촌마을 하수도정비사업

<b>실 태</b>	마을에서 발생하는 생활하수가 청정하천인 섬진강으로 방류되면서 공공수역 수질오염 및 공중보건위생 저해
<b>추진방향</b>	문수·선월지구 농어촌 마을하수도 정비사업을 통해 섬진강의 수질보전 및 주거환경 개선

### □ 사업 개요

- 위치: 구례군 토지면 문수리, 용방면 신지리 일원
- 사업기간: 2018. 4. 20. ~ 2020. 10. 5.
- 사업규모: 문수지구-하수처리장 Q=40톤/일, 관로 L=2.73km  
선월지구-중계펌프장 Q=25톤/일, 관로 L=0.79km
- 사업비: 3,013백만원(국비 1,796, 도비 819, 군비 398)
- 주요시설: 하수관로 및 하수처리시설

### □ 사업진행 현황

- 2016. 11.: 실시설계용역 착수
- 2018. 3.: 총괄 계약 및 1차분 사업 착공(하수관로 L=1.39km)
- 2019. 1.: 2차분 사업 착공(하수처리시설, 하수관로 L=2.49km)
- 2020. 1.: 3차분 사업 착공(하수처리시설, 하수관로 L=0.99km)
- 2020. 10.: 총괄 사업 준공

### □ 기대효과

- 하수도시설 확충을 통한 하수처리구역 확대 및 공공수역 수질개선

### □ 문수지구 위치도

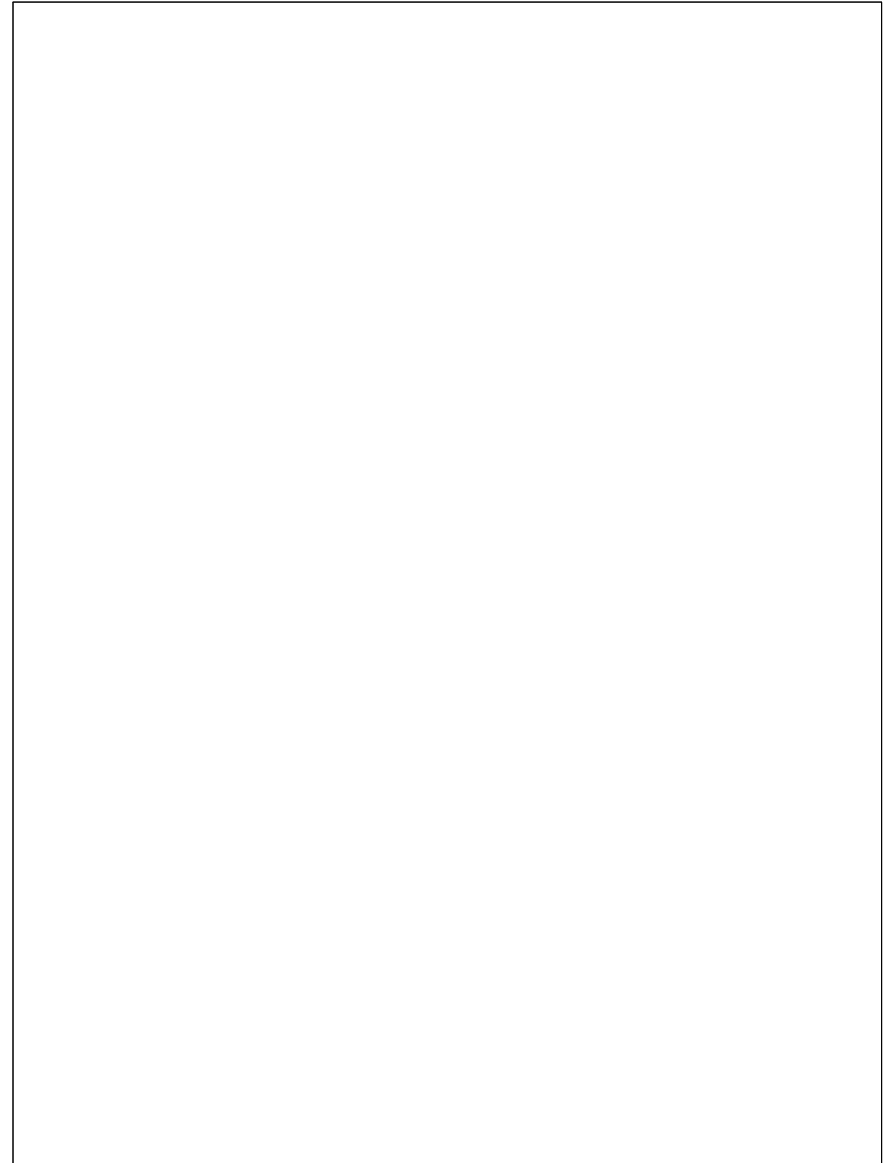

□ 선월지구 위치도

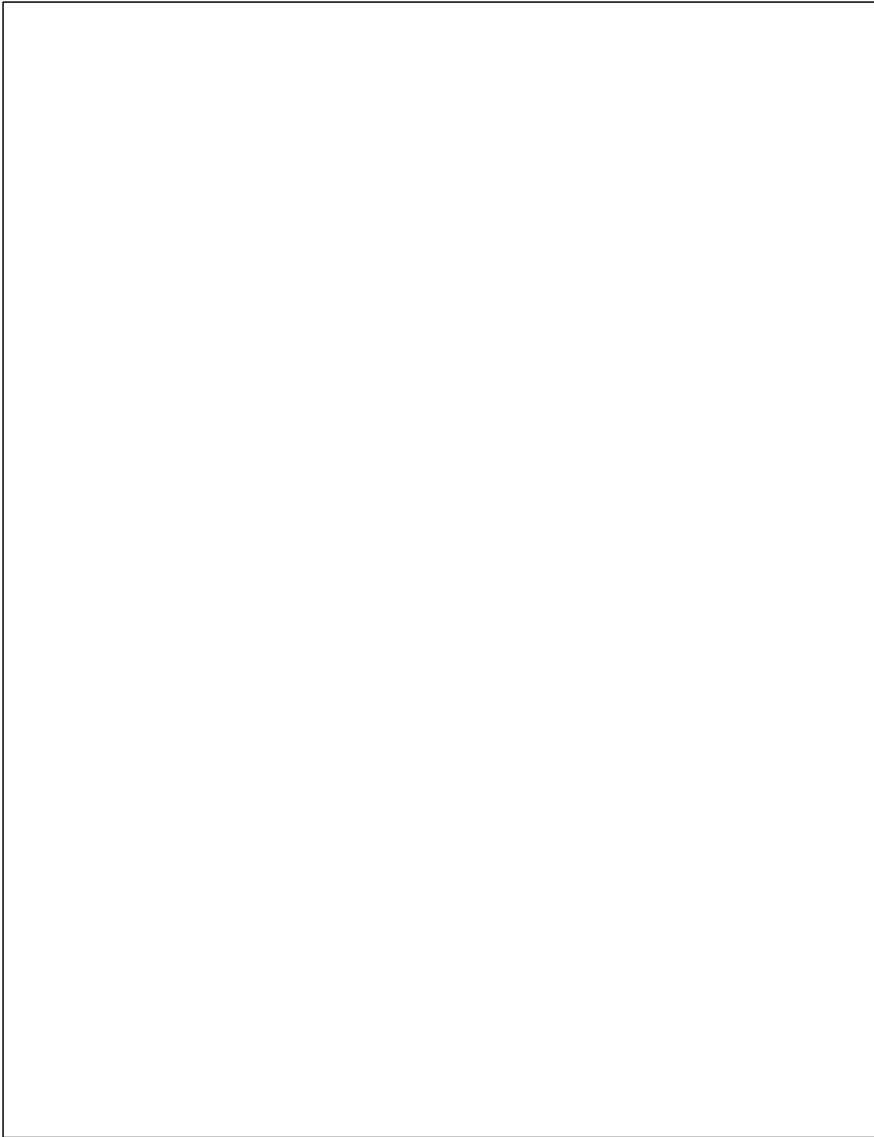

□ 문수지구 공사중 전경사진



□ 문수지구 현장전경



□ 선월지구 공사중 전경사진



□ 선월지구 현장전경

